Ferroviários e portuários estão em greve

Reação contra a violência policial de Carlos Lacerda

ERA SÓ PARA ISSO · *Um comício contra a alta do custo de vida, organizado sem sucesso excepcional — como a foto mostra — pelos grupos esquerdistas que se reúnem sob a legenda de Frente de Mobilização Popular, era o objetivo do movimento desencadeado ontem. A violenta intervenção da Polícia dirigida pelo cel. Gustavo Borges é que, além de valorizar o movimento porque foi desencadeada cedo, provocou tôda a agitação de ontem.*

Ferroviários — da Leopoldina e Central do Brasil — e portuários em greve; mais de uma centena de feridos, alguns em estado grave; e a possibilidade de greve geral — que depende de uma reunião a ser realizada às 10 horas de hoje pelo CGT — eis o saldo deixado até as primeiras horas de hoje pela intervenção violenta da Polícia da Guanabara, sob as ordens do coronel Gustavo Borges, nas manifestações preparadas pela chamada Frente de Mobilização Popular, contra a alta do custo de vida.

Por intervenção dos ministros da Justiça e do Trabalho — pelos seus representantes, respectivamente, srs. Gurgel do Amaral Valente e Hugo Castelo Branco — todos os presos, em função do movimento, foram libertados aos primeiros minutos de hoje. Apesar disso, ferroviários e portuários recusaram-se a atender aos pedidos das autoridades federais para o fim da greve, alegando os líderes das classes — no que eram apoiados pelo Comando Geral dos Trabalhadores — que só após conhecer a extensão da intervenção da polícia carioca, o que seria feito hoje, é que poderiam deliberar sôbre a suspensão ou não do movimento.

Guerra: início antes da hora

As hostilidades entre os participantes do movimento e a Polícia do Estado tiveram comêço logo no início da tarde. Um choque da Polícia Militar, comandado pelo tenente Nei Silva, foi enviado às imediações da Fábrica América Fabril, na Tijuca, onde uma caminhoneta fazia propaganda, com alto-falante, do comício que se realizaria à tarde.

Foi dada ordem de prisão e a caminhoneta fugiu em direção ao Sindicato dos Têxteis, na Praça da Bandeira. O choque a perseguiu até o Sindicato e os soldados tiveram sua entrada barrada, entre outros, pelo deputado Hércules Correia. A violência foi iniciada, sendo o deputado agredido e o Sindicato invadido, registrando-se várias prisões. Era o início das agitações.

O comício

Realizou-se, ontem, à noite, nas escadarias do Palácio Tiradentes, antiga Câmara dos Deputados, o comício organizado pelos trabalhadores da Guanabara, comparecendo à concentração, grande multidão que ovacionava os discursantes e prorrompia em vaias tôda a vez que era pronunciado o nome do governador do Estado.

Com a presença de vários líderes sindicais, deputados, líderes estudantis e representantes do CGT, a grande concentração chegou a interromper o trânsito, fazendo com que ocorressem tumultos entre os participantes do comício e a Polícia Militar.

O Exército, a fim de garantir a realização do comício, ofereceu um choque da Armada, o que acarretou grande gritaria dos participantes, surgindo daí novos incidentes com os policiais da Guanabara, o que culminou com a prisão de alguns operários, mais tarde libertados, por uma comissão do CGT.

Fizeram uso da palavra, clamando por reformas de base, e atacando a carestia, vários presidentes de sindicatos, entre os quais o presidente do Sindicato dos Maquinistas de Náutica, presidente do Sindicato dos Ferroviários, presidente da União Nacional dos Estudantes, representante da Câmara dos Vereadores de Nilópolis, deputado federal Marco Antônio, presidente do Sindicato dos Hoteleiros, deputado federal Roland Corbisier, presidente da Liga Feminina e muitos outros.

Prisões

A Polícia Militar efetuou várias prisões, tendo uma Comissão do Conselho Geral dos Trabalhadores se comprometido a libertar seus companheiros pouco depois o líder estudantil, presidente da UNE, anunciava que o Comando Geral do Exército se prontificara a mandar um choque do Exército para garantir o prosseguimento do comício, ameaçado pela permanência dos "Cosme-Damião" munidos de metralhadoras.

Trens pararam

Os trens de subúrbio da Central do Brasil e da Leopoldina interromperam por completo suas atividades, tendo acarretado princípios de tumultos nas gares de D. Pedro II. Os trens da Leopoldina paralisaram às 16 horas enquanto na Central do Brasil decorrem os elétricos de circular às 19,10 quando foi decretada greve de solidariedade pelos ferroviários. Até a hora

(Conclui na página 12)

PERSPECTIVA

Danton Jobim

Miopia

ALGUNS dos que defendem a posição do Itamarati em relação ao caso de Angola, e demais territórios portuguêses em África, estão cometendo um êrro imperdoável: confundem a questão da presença lusitana no Ultramar com a do regime vigente em Portugal.

Esse regime inspira-se numa filosofia política que não é, e nunca foi, da nossa preferência, muito embora devamos respeitar o princípio da não-intervenção nos assuntos de outros países.

•

O QUE já entendeu até o camarada Kruchev, partidário hoje da "convivência pacífica" entre nações ou grupos de nações cujos sistemas políticos diferem em seus princípios básicos.

Entretanto, não se trata de ser contra ou a favor do govêrno do sr. Oliveira Salazar, cujos serviços ou desserviços aos portuguêses cabe julgar. Trata-se do futuro de Portugal e sua projeção no mundo ultramarino. Os inimigos do "premier" português acabam confundindo no mesmo ódio a causa de Salazar e a causa do povo irmão pretendendo que a posição a tomar diante da África lusa resolve-se no dilema: salazarismo ou anti-salazarismo.

O que é redondamente falso: os governos passam e os povos ficam. E o que é tàticamente errado: com isto só fazem reforçar o prestígio de que goza o presidente do Conselho português junto a seus compatriotas.

•

A POLÍTICA exterior do Brasil não pode fazer-se à base de idéias preconcebidas sôbre as peculiaridades dos sistemas políticos dos diversos países. Se assim fôsse, não poderia, mos ter boas relações com os países comunistas ou com a Espanha franquista, cujos sistemas de govêrno diferem medularmente do nosso.

Fundado em 17/7/1928 por J. E. DE MACEDO SOARES
ANO XXXV — N.º 10.860

Diario Carioca

Rio, quinta-feira, 8 de agôsto de 1963

GOULART FICA NO RIO DEZ DIAS: CHEGA HOJE

BRASÍLIA —

O presidente João Goulart embarcará na manhã de hoje para a Guanabara, onde permanecerá por uma semana.

Virá chefiar as providências que serão tomadas para normalizar a situação no Estado e para contribuir para a melhoria do sistema de abastecimento de gêneros alimentícios no país, devendo dar atenção especial ao problema do aumento do preço do leite.

O sr. João Goulart informou que manterá o govêrno federal funcionando no Rio por julgar ser da maior conveniência a sua presença, ali, por dispor de informações segundo as quais serão tentados novos atritos de caráter político visando criar situação insustentável para a sua Presidência.

PRISÃO DE OPERÁRIOS

Enquanto isso, em Brasília, continuaram chegando informações no sentido de que se agravam os problemas criados com a decisão do governador Carlos Lacerda de mandar prender operários e dirigentes sindicais operários que haviam programado protestos contra a alta do custo de vida. O ministro da Justiça, sr. Abelardo Jurema, informou ao sr. João Goulart que o clima social no Rio era de tensão, mas que haviam sido adotadas as providências necessárias para o restabelecimento da normalidade naquele Estado. Haviam sido deslocadas tropas inclusive para as proximidades do Palácio Tiradentes (que é próprio da União), onde se realizava o comício operário contra a carestia, constituindo-se o efetivo militar de homens do Corpo de Fuzileiros Navais que tinham ordem de defender, a todo o custo, a ordem e a vida dos cidadãos reunidos.

Darci se apresentou à Justiça

O chefe da Casa Civil da Presidência da República, sr. Darci Ribeiro, compareceu, ontem, espontâneamente, à 14ª Vara Criminal a fim de ser citado da denúncia contra êle oferecida pelo promotor Nélson Pecegueiro do Amaral.

Esclareceu, na ocasião, ao juiz Antônio Pereira Pinto, haver demorado em se apresentar devido aos seus grandes afazeres que o fazem permanecer na capital Federal, porém que "agora, logo após minha chegada à Guanabara, não hesitei em fazê-lo, certo de que, assim, estaria prestigiando a Justiça".

O referido promotor o aponta como autor dos crimes de calúnia, difamação e injúria contra o governador Carlos Lacerda, de acôrdo com o Código Brasileiro de Telecomunicação.

Colômbia aguarda revolução

BOGOTA — A Colômbia colocou em estado de alerta suas Fôrças Armadas e determinou a prisão do ex-ditador Gustavo Rojas-Pinilla ao descobrir um plano de revolta que seria pôsto em execução quando da ausência do presidente Valencia, que partiu hoje para encontrar-se com o presidente da Venezuela, Rômulo Bettancourt, em San Cristobol. (Radiofoto UPI — Exclusiva para o DIARIO CARIOCA)

Operários: intervenção na Guanabara ou greve geral

Dirigentes sindicais cariocas manifestaram, ontem, a intenção de propor ao Comando Geral dos Trabalhadores a deflagração de uma greve total para reivindicar do govêrno a intervenção federal no Estado da Guanabara.

Alegam falta de garantias pessoais para os trabalhadores exercerem os direitos que lhe são outorgados pela Constituição Federal, citando como exemplo as ocorrências de ontem mesmo, quando a polícia estadual invadiu e agrediu os ferroviários, na Estação Barão de Mauá, e os têxteis, na sede de seu sindicato, para impedir as passeatas contra a carestia e pelas reformas de base.

Para impedir a passeata dos ferroviários, agentes da Polícia Política e da Polícia Militar invadiram, ontem, cêrca das 18 horas, as dependências da Estação Barão de Mauá, lançando bombas de gás lacrimogênio e de efeito moral, o que provocou ferimentos em cêrca de 20 pessoas, entre as quais passageiros dos trens que nada tinham a ver com a passeata.

PREOCUPAÇÃO

Autoridades do govêrno federal mostram-se preocupadas com o desenvolvimento da situação no Estado da Guanabara, pois ao ministro da Justiça, sr. Abelardo Jurema, os líderes ferroviários afirmaram que sòmente com a intervenção federal poderá ser evitada a adoção de medidas enérgicas do sindicalismo carioca contra o sr. Carlos Lacerda.

O sr. Abelardo Jurema tão logo tomou conhecimento das ocorrências, entrou em entendimentos com o ministro da Guerra, que, imediatamente enviou para a Estação Barão de Mauá e para o Sindicato dos Têxteis, tropas federais para "coibir os abusos da polícia estadual".

OS FATOS

Há cêrca de um mês o Comando Geral dos Trabalhadores havia programado para ontem a realização do "Dia do Protesto contra a Carestia", com a realização de passeatas e de um comício.

O comício foi autorizado pelo chefe de Polícia, mas as passeatas proibidas.

Como os sindicatos anunciassem a in-

(Conclui na página 12)

Jurema: federalização sai no prazo previsto por lei

O ministro da Justiça, deputado Abelardo Jurema, pretende, até têrça-feira, formar a Comissão de Alto Nível.

Composta de um advogado do Ministério da Justiça (provàvelmente o sr. Fernando Milanez, chefe de gabinete), um general a ser indicado pelo ministro da Guerra e um técnico do DASP, que estudará, no prazo de oito dias, o melhor processo para a federalização da Polícia Militar da Guanabara, de acôrdo com a imposição do artigo 46 da lei que aumentou os vencimentos dos servidores civis e militares da União.

Hoje ou amanhã, a Consultoria Jurídica do Ministério da Guerra deverá aprontar o relatório em que o problema é estudado, e o documento se constituirá em subsídio para a Comissão de Alto Nível, que também manuseará o que está sendo feito no Ministério da Justiça e o anteprojeto aprontado pelas Associações de Servidores da Polícia Militar, do Corpo de Bombeiros e do Conselho Penitenciário, órgãos passíveis de serem transferidos para o contrôle federal, através do Ministério da Guerra.

A Comissão terá ampla liberdade de ação e poderá dentro de sua ampla autoridade, indicar os caminhos mais adequados para a superação do problema, de modo a evitar que à Guanabara a União continue dando o tratamento de exceção representado pela responsabilidade pelos pagamentos com o funcionamento e manutenção de equipamentos caríssimos e de uma aparelhagem técnica dispendiosa.

INICIATIVA

Aliás, o sr. Abelardo Jurema encara o govêrno da Guanabara como "pingente do govêrno federal", isto é, está se segurando muito no Tesouro, onerando-o de maneira substanciosa, num comportamento que, por exemplo não é mesmo de outros Estados, visìvelmente menos do ponto de vista de recursos financeiros em relação à Guanabara.

O ministro da Justiça não cogita de tomar a iniciativa de dialogar com o govêrno da Guanabara sôbre o assunto, uma vez que, por repetidas vêzes, o sr. Carlos Lacerda disse estar rompido com o govêrno federal. O rompimento foi tomado pelo sr. Carlos Lacerda exclusivamente, e, por uma lógica de lei e de soberania dos Podêres, o Executivo não deverá tomar a iniciativa de restaurar entendimentos dos quais não se afastou.

A Comissão de Alto Nível entretanto, se sentir necessidade poderá entender-se com o govêrno do Rio para encaminhar a solução do problema e, por sua autoridade ampla, terá os contatos necessários.

50 países do mundo querem assinar acôrdo antiatômico

WASHINGTON — Cinqüenta países informaram aos EUA que pretendem assinar o tratado de proscrição nuclear.

Segundo fontes oficiais norte-americanas, depois de averiguar-se a reação de numerosos países à assinatura do tratado, estima-se que a reação de 66 dos países consultados é "altamente satisfatória" e a de outros 35, "favorável". Apenas três governos reagiram negativamente, cujos nomes não foram divulgados.

ALEMANHA OCIDENTAL

Declarou um porta-voz do Departamento de Estado, que ao assinar o tratado de proscrição nuclear, os Estados Unidos «consideraram plenamente» a preocupação da Alemanha Ocidental de que o regime comunista da Alemanha Oriental «pudesse tentar fazer uso do pacto para os seus próprios fins.» Em sua entrevista coletiva à imprensa de 1.º de agôsto, o presidente Kennedy procurou dar à Alemanha Ocidental garantias de que o tratado não implicava no reconhecimento da Alemanha Oriental. Disse o presidente que o tratado «não estipula o reconhecimento da Alemanha Oriental e nós não a reconheceremos...»

O secretário de Estado norte-americano, Dean Rusk, irá a Bonn, no próximo sábado, a fim de «informar o govêrno da Alemanha Ocidental de suas discussões com os funcionários soviéticos». Rusk, que deverá conferenciar com o primeiro-ministro Nikita Kruchev, em fins da semana, partiu, esta manhã, rumo a Leningrado, onde se demorará um dia, como simples turista. Em sua ausência o chanceler soviético, Andrei Gromyko e o ministro das relações exteriores da Grã-Bretanha, Lord Home, tiveram uma troca de pontos de vista, no tocante, ao que parece, em problemas de recíproco interêsse, entre os quais o do Laos. (IPS-ANSA-DC)

Haiti confirma invasão e anuncia mortes: batalha

PÔRTO PRÍNCIPE — WASHINGTON — Foi oficialmente confirmado, ontem, um combate armado entre fôrças legais e invasores em Fort Libert, havendo mortos e feridos.

Assinada pelo secretário de Estado Georges Figare, diz a nota distribuída que se verificaram operações militares de envergadura em Fort Libert e Quanaminte tendo o Exército rechaçado os invasores" que vestiam uniformes em uso no Exército dominicano".

COMBATE

O choque teria ocorrido quando, na noite de 5 para 6 último, invasores comandados pelo ex-general Leen Cantave, secundado pelo ex-coronel Pierre Paret, ex-Jacques, além de outros oficiais tentaram tenente-coronel Rene Leon, ex-major Rene tomar o quartel general de Fort Libert: "os assaltantes fugiram, deixando no campo mortos, feridos, armas e munições" — diz o comunicado.

Fontes dos rebeldes divulgam, no entanto, que já se encontram a 150 quilômetros de Pôrto Príncipe e continuam marchando para a capital haitiana. Há rumôres, também, de que o presidente Duvalier estaria fuzilando os presos políticos.

ACUSAÇÕES

A Comissão Especial da OEA estará reunida possìvelmente hoje para examinar a acusação do embaixador Ferr. Baguidy, Haiti, sôbre a participação da República Dominicana na invasão. Baguidy terá que fundamentar sua acusação. (UPI-TRP-DC)

Evandro é ministro por 29 a 23

BRASÍLIA —

Por 29 votos contra 23, o Senado Federal aprovou, ontem, o nome do sr. Evandro Lins e Silva para ministro do Supremo Tribunal Federal, na vaga aberta com a morte do ministro Ari Franco.

À tarde, a mensagem presidencial indicando o chanceler para o STF foi relatada favoràvelmente pelo senador Argemiro Figueiredo na Comissão de Justiça do Senado, e, às 21 horas, realizou-se sessão extraordinária do Senado para deliberar sôbre a mensagem.

Entre a sessão e o parecer, desenvolveu-se intenso trabalho de articulação política, da qual o sr. Evandro Lins participou diretamente, vencendo a reação que havia sido orientada pelo senador Jéferson de Aguiar.

Tempo: Bom.
Temperatura: Estável. Noite fria.
Ventos: Variáveis, fracos.
Máxima: 21.5 (Colégio Militar).
Mínima: 13.6 (Santa Teresa).

Um passado de grandeza

CAIO JÚLIO CÉSAR VIEIRA

A política internacional do Brasil, até fins de 1960, possuia tanta firmeza, dignidade e grandeza que despertava a reverente admiração dos países continentais, o respeito e a confiança dos governos europeus, sendo nossa posição considerada como garantia para o bom encaminhamento e solução dos problemas surgidos nas mesas das conferências mantidas entre os novos donos do mundo, depois da guerra.

Desfrutavamos então de tanta autoridade moral que, na Conferência de São Francisco, quando se tratava da criação da ONU, o Brasil se opôs veementemente à instituição do direito de veto às quatro grandes potências, sob a respeitável alegação de que o mundo ficaria, como ficou, à mercê da boa ou má vontade, dos interêsses e das ambições dos principais vencedores da Alemanha nazista.

Há poucos dias, em Lisboa, um eminente professor de Direito internacional da Universidade de Coimbra lembrava-me um fato histórico, que dá a medida e a grandeza da política internacional brasileira no passado.

Em 1906, os Estados Unidos procuravam firmar-se como nação líder, executando uma política de acesso à todos os quadrantes do mundo, através de bases estratégicas, cuja posse era considerada vital para os seus interêsses e objetivos. E a ilha dos Açores — ponto estratégico dos mais importantes do Atlântico-Sul — foi cobiçada ao ponto de terem sido tomadas, em Washington, medidas militares para sua ocupação e domínio.

O govêrno português, então recomendou ao Rei D. Carlos que realizasse uma visita oficial àquela possessão lusa, a fim de firmar os seus direitos perante o mundo e, principalmente, perante a jovem e ambiciosa nação americana.

Quando o monarca português chegou aos Açores, lá se encontrava uma esquadra brasileira, despachada pelo nosso govêrno republicano, com o específico objetivo de emprestar apoio e solidariedade a Portugal naquela crise. Ali também se encontrava uma esquadra da Marinha britânica, com o mesmo propósito.

Diante da nossa firme atitude, secundada pela Grã-Bretanha, os Estados Unidos desistiram de seu intento e firmaram uma política de respeito às então colônias lusitanas espalhadas pelo mundo.

Esta era a nobre política internacional que o Brasil praticava, como natural decorrência da sua sólida e respeitada posição perante as demais nações e na defesa de seus legítimos interêsses.

Nossa posição diante de Portugal assemelhava-se à dos Estados Unidos com a Grã-Bretanha em que jamais faltaram o espontâneo apoio e a mais firme solidariedade nos momentos de crise e de necessidade. Como a dos norte-americanos com os inglêses, a aliança luso-brasileira era muito mais conseqüência natural da voz do sangue e do interêsse recíproco do que do entendimento entre as respectivas chancelarias. Era um instrumento lubrificado pelos interêsses comuns, que funcionava automàticamente diante de ameaças e perigos.

Depois de 1960, transformou-se completamente a nossa política internacional, que enveredou para rumos opostos às nossas tradições, objetivos e interêsses, que não são mais os nossos mas os de povos com os quais não montemos afinidades positivas, nem siquer ligações político-econômicas que justificassem essa guinada de 80 graus na nossa posição. Passamos a proteger e defender os interêsses de nações que são adversárias no que se refere aos problemas internacionais e competidoras agressivas no mercado mundial, quanto aos nossos produtos naturais de exportação.

Nossa política internacional com Portugal está, hoje, reduzida ao problema de dez ou onze nacionais portuguêses sem maior expressão que, alegando perseguição política, abrigaram-se na Embaixada do Brasil em Lisboa, criando uma crise diplomática sem grandeza alguma para ambos os países.

O diálogo correto e dinâmico o intercâmbio comercial, o bom entendimento para buscar boas soluções para os problemas — não existem há muito tempo.

As conferências e comunicações giram sòmente em tôrno dos onze portuguêses que gozam da hospitalidade do nosso bom embaixador Negrão de Lima, que está envelhecendo com a presença, sob seu teto, dêsses elementos contrários ao regime luso, confinados numa situação sem rumo nem destino.

Se Portugal roga ao irmão de sangue seu apoio e ajuda, na maior crise da sua história contemporânea, respondemos-lhe com negativas e exigindo a solução do problema dos onze asilados políticos, pretendendo obrigar o govêrno de Lisboa a cumprir obrigações internacionais que alega não foram por êle assumidas nem subscritas.

Seria uma boa tática e, ao mesmo tempo, um teste para nosso govêrno, se o Palácio São Bento liberasse êsses onze asilados, permitindo sua transferência para o Brasil que é, afinal de contas, o lugar para onde devem ir, porque aqui é sua segunda Pátria onde trabalharão e recomeçarão vida nova, como o fizeram e e fazem milhões de portuguêses que vivem entre nós.

Depois dêsse gesto de sabedoria e magnamidade, iriamos ver o que proporia, em troca, o govêrno de Brasília, para restabelecer o necessário diálogo com Portugal.

Asilo político

LEOPOLDVILLE (Congo) — Dois soldados portuguêses da Angola fugiram ontem para a região congolesa de Tchela, onde pediram asilo político. Segundo os soldados, que serão transferidos em breve para esta capital, umas cinco companhias portuguêsas, estacionadas ao longo da fronteira angolana, estão em combate contra fôrças do govêrno angolano no exílio, Roberto Holden, ao Sul da região fronteiriça. (DPA-TRP-DC).

Falecimento

HAVANA — A senhora Lina Ruz Castro, mãe do chefe do govêrno cubano, faleceu nesta capital. A notícia foi divulgada esta manhã pela rádio de Havana. (ANSA-DC)

Budistas

SAIGON — A polícia prendeu 365 budistas que não possuíam documentos da Associação Budista do Vietnam do Sul, Tchich Thien Minh, enviou carta ao vice-presidente do país, reclamando as determinações. (UPI-DC)

Rússia acha que China Comunista fomenta guerras

LONDRES — A União Soviética atacou a China Comunista por intervir perigosamente na África e na Ásia, afirmando que as atitudes de Pequim põem em perigo a luta pela liberdade das nações subdesenvolvidas. A declaração soviética estava dirigida aos esforços realizados pelos chineses para ganhar o contrôle dos partidos comunistas em estados como o Laos e o Vietinam, embora não os tenha mencionado concretamente.

Em editorial do "Pravda", jornal do partido comunista soviético, a Rússia combate o apoio chinês às guerras, afirmando que a China Comunista fomenta "levantes armados em quaisquer circunstâncias, sem levar em conta situações específicas, levando os movimentos de libertação nacional para o malôgro e a derrota". O mesmo jornal descreve a ajuda econômica soviética às regiões menos desenvolvidas com a declaração de que a "Rússia é amiga e irmã dos povos que lutam pela libertação nacional".

FRATERNAL

Diz o artigo que a União Soviética considera a "fraternal aliança" com as antigas colônias ou semicolônias que tiveram sua independência em data recente como a pedra fundamental de sua política int ncional.

Acrescenta que os soviéticos deram ol darão ao principal rival da China na Ásia, a Índia, siderúrgicas, centrais elétricas e refinarias de petróleo. As sdeirúrgicas produzirão anualmente 2,5 milhões de toneladas de aço, as centrais elétricas mais de 5 bilhões de quilovates-hora, e as refinarias e instalações 6 milhões de toneladas de produtos de petróleo. (UPI-DC)

EUA oferecem ajuda econômica à Rússia

NOVA IORQUE — O presidente John Kennedy ofereceu ampla ajuda econômica dos Estados Unidos ao primeiro-ministro Nikita Kruchev, em troca de abandono por parte dos soviéticos da guerra fria e da unificação alemã, mediante eleições livres.

Essa notícia é assegurada pelo jornal "New York Journal American" cujo diretor, Kingsbury Smith, teria obtido a informação em círculos diplomáticos de Paris. Os meios oficiais de Washington, no entanto, se negaram a confirmá-la.

COMUNICADO

Kingsburry Smith assegurou que o presidente Kennedy fêz a proposta em uma comunicação extra-oficial a Kruchev advertindo que a Rússia não precisava renunciar à sua concepção comunista. Especula-se agora sôbre uma nova conferência Kennedy-Kruchev seja na assembléia da ONU, no dia 17 de setembro, ou à margem da projetada visita de Kruchev a Cuba (TRP-DC)

Laos:

Rússia e Inglaterra estudam acôrdo de paz

MOSCOU — O primeiro-ministro neutralista do Laos, príncipe Souvanna Phouma, enviou à União Soviética e Grã-Bretanha uma nova proposta para levar a paz àquela turbulenta nação da Ásia sul-oriental, segundo fontes diplomáticas britânicas.

Os informantes fizeram esta revelação depois de uma entrevista que mantiveram com o ministro britânico das Relações Exteriores, Lord Home, e o soviético, Andrei Gromyko.

COMUNICADO

Um comunicado oficial expedido depois da reunião anglo-soviética diz que "realizou-se dia 7 de agôsto uma entrevista entre o ministro soviético de Relações Exteriores, Andrei Gromyko, e o secretário britânico do Exterior, Lord Home, no curso da qual continuou um troca de impressões sôbre questões de interêsse comum. Na reunião estiveram presentes assessôres e peritos".

Fontes britânicas não revelaram a natureza da proposta. Informaram que Lord Home procurou determinar a atitude de Gromyko ante a proposta laosense, porém que o ministro soviético evitou a questão e deu a seu colega a impressão de não estar totalmente familiarizado com a essência da proposta. (UPI-DC)

É perigoso "comprar" De Gaulle

DORKING (Grã-Bretanha) — O sr. Patrick Gordon Walker, do Partido Trabalhista, da Oposição, advertiu ontem que qualquer tentativa de "comprar" o presidente da França, Charles De Gaulle, dando ao seu país informação sôbre armas nucleares, "faria perigar todo o tratado de proscrição de provas nucleares". — (UPI-DC)

Nixon apóia De Gaulle: proscrição

NOVA IORQUE — Richard Nixon compartilha da atitude do general Charles De Gaulle em relação ao Tratado de Moscou, sôbre a proscrição parcial dos testes nucleares. Em declarações prestadas ao desembarcar em Nova Iorque, o ex-vice-presidente norte-americano expressou sua opinião de que a política dos Estados Unidos deveria procurar meios apropriados para cooperar com o presidente da França, em lugar de apoiar os que o encorajam a ficar isolado. Nixon expressou também o temor de que o tratado de proscrição possa acarretar o reconhecimento da divisão da Alemanha, bem como o domínio da União Soviética sôbre a Europa Oriental. (ANSA-DC)

Saudade faz ex-soldado voltar: EUA

WASHINGTON — O ex-soldado americano Lowell Skinnen, recentemente libertado pelos chineses e que, na época da troca dos prisioneiros após a guerra da Coréia, se recusara a voltar à sua Pátria, concedeu entrevista à imprensa em Hong Kong, afirmando que sua volta aos Estados Unidos foi motivada "pela saudade dos familiares" e por "uma certa decepção para com a vida que estava levando". Shinner após revelar que as condições econômicas, na China, estão melhorando, e que o povo "alimenta-se suficientemente", disse que, naquele país, está ocorrendo um verdadeiro êxodo de técnicos soviéticos". Liwell Skinnex, ultimamente, trabalhava em uma indústria de papel de Tcinau. (ANSA-DC).

DIÁRIO NO MUNDO

Nasceu ontem o terceiro filho do casal Kennedy

WASHINGTON — Anunciou-se oficialmente que a sra. Jacqueline Kennedy deu à luz um menino, no Hospital da Base Aérea de Otis, em Cape God. A criança, de nascimento prematuro, é o terceiro filho e o segundo, do sexo masculino, do casal Kennedy. O presidente norte-americano viajava para o hospital quando ocorreu o nascimento.

O secretário de imprensa, Pierre Salinger, disse que o estado do recém-nascido é "bom", porém que foi colocado em câmara de oxigênio. Acrescentou que Jacqueline se encontra em ótimo estado de saúde. (UPI-DC).

Eisenhower: ator

PARIS — O ex-presidente Eisenhower participa do elenco da Columbia Broadcasting System" que está filmando, na Europa, uma película sôbre a última grande guerra. Aos jornalistas, o ex-presidente norte-americano afirmou, no entanto, que "não pretende fazer carreira cinematográfica" (TRP-DC)

Satélite

SANTIAGO — O professor Tetsuya Fujita, técnico em satélites artificiais meterológicos da Universidade de Chicago, afirmou que êstes instrumentos tem por finalidade "modificar as condições climáticas da Terra, mas que atualmente ainda não estão em condições de realizarem tais tarefas. (DPA-TRP-DC)

Proscrição

LONDRES — O govêrno britânico comunicou a todos os países com quem mantém relações diplomáticas que Londres não vai considerar como reconhecimento o fato da Alemanha Oriental aderir a cessação parcial de experiências nucleares. O govêrno alemão deverá assinar o tratado, em Moscou, uma vez que não tem relações com Londres e Washington. (UPI-DC)

Petróleo

S. JOSE' (Costa Rica) — Uma comissão de técnicos chegaram à esta capital, para a construção de uma refinaria de petróleo, a primeira do país. Os técnicos procedem dos Estados Unidos e são da Allied Chemical, emprêsa que controla e apóia as emprêsas nacionais do gênero. (TRP-DC)

Apoio

TEGUCIGALPA (Guatemala) — A Nicarágua e El Salvador apóiam às reivindicações guatemalecas sôbre Belice, segundo se anunciou ontem. Devido a estas reivindicações, a Guatemala rompeu suas relações com a Inglaterra (DPA-TRP-DC)

Ôlho meteorológico

WASHINGTON — O "Tiros VI", o "ôlho meteorológico que, recentemente, localizou a primeira tempestade tropical da temporada no Atlântico, revelou-se o mais versátil a duradouro dos satélites meteorológicos dos Estados Unidos. Essa afirmação fêz a Administração Nacional de Aeronáutica e Espaço (NASA) ao observar que o veículo espacial continua enviando à Terra excelentes fotografias de padrões de nuvens, após 320 dias no espaço sideral. (IPS-DS)

Premier Kruchev visitaria Belgrado no próximo dia 20

BELGRADO — Segundo boatos que estão sendo veiculados nestes dias no Ministério das Relações Exteriores iugoslavo, o primeiro-ministro soviético Nikita Kruchev chegará a Belgrado no próximo dia 20, para uma visita oficial de duas semanas. Nos ambientes oficiais iugoslavos existe grande reserva sôbre o programa desta visita. Afirma-se, de qualquer maneira, que a viagem de Kruchev à Iugoslávia constituirá etapa importante nas relações russo-iugoslavas, seja no que diz respeito às relações de política internacional como as relações entre países comunistas, especialmente neste período de conflito ideológico entre Moscou e Pequim. (ANSA-DC).

CIA. NACIONAL DE NAVEGAÇÃO COSTEIRA

AUTARQUIA FEDERAL

ESCRITORIO CENTRAL — Avenida Rodrigues Alves, 313-331 — Tels.: 43-3424 e 23-2211 — AGENCIA DE FRETES — Rua São Francisco da Prainha 10 — Tel.: 23-5542 — AGENCIA DE PASSAGENS — Rua Sacadura Cabral 65 — Tel.: 23-5542 — ARMAZENS (entrega e recebimento de cargas) — Cais do Pôrto — Tel.: 43-5192 — Armazém 13-A — Cais do Pôrto

NOTA — Mantemos o tráfego mútuo para os portos além de Belém com o SNAPP.

SUL	NORTE
«ARARANGUÁ» (MISTO) Sairá para: SANTOS — RIO GRANDE e PÔRTO ALEGRE	«ROSA DA FONSECA» (PASSAGEIROS) Sairá dia 13 de agôsto, às 10 horas, para: SALVADOR — RECIFE — FORTALEZA BELEM E MANAUS
«ANNA NERY» (PASSAGEIROS) Sairá dia 21-8-63, às 17 horas, para: SANTOS — RIO GRANDE — MONTEVIDEU e BUENOS AIRES. Carga direta para Buenos Aires.	«PRINCESA ISABEL» (PASSAGEIROS) Sairá dia 30-8-63, às 10 horas, para: SALVADOR — RECIFE — FORTALEZA — BELEM E MANAUS. Carga direta para Manaus.
«ARARIBA» (CARGUEIRO) Sairá dia 12 para: ITAJAI	«ROSA DA FONSECA» (PASSAGEIROS) Sairá dia 13-9-63, às 10 horas, para: SALVADOR — RECIFE — FORTALEZA E BELEM. Carga direta para Belém.
	«RIO PARAGUAÇU» (CARGUEIRO) Sairá para: NATAL — FORTALEZA — SÃO LUIS — BELEM — SANTAREM — OBIDOS — PARINTINS — ITACOATIARA e MANAUS

OBSERVAÇÃO: As cargas serão recebidas até a véspera da saída do vapor

Nestas garrafas...
uma só meta para tôdas as fases de fabricação

Um só objetivo norteia a imensa família industrial da Antarctica na elaboração de todos os produtos: qualidade. Desde a escolha criteriosa da matéria-prima, nas análises de laboratório, até o emprêgo de maquinaria adequada, tudo contribui para essa qualidade, que agrada a todos, em todos os quadrantes da Pátria.

PRODUTOS DA COMPANHIA ANTARCTICA PAULISTA

CONGRESSO FEDERAL

• CÂMARA

REJEITADO O PROJETO MILTON CAMPOS

Durante a Ordem do dia, presidida pelo sr. Ranieri Mazzilli, após votação de um requerimento assinado pelos líderes, solicitando o adiamento por dez sessões, da discussão da emenda constitucional nº 1-A/63, votação encaminhada pelos srs. Pedro Aleixo (UDN), e Temperani Pereira (PTB), foi finalmente rejeitado o projeto de estatuto da terra, do sr. Milton Campos tendo respondido a chamada nominal 235 deputados dos quais 164 responderam não, 69 sim e duas abstenções.

A seguir o sr. Ranieri Mazzilli fêz uma limpeza na Ordem do Dia, submetendo a votos 18 projetos, aprovados todos.

BREVES COMUNICAÇÕES

Durante o pequeno expediente falaram os seguintes deputados: Cunha Bueno (PSD-SP) encaminhando e justificando projeto de lei que concede anistia às prefeituras municipais quanto ao recolhimento de contribuições atrasadas devidas aos Institutos de Previdência Social, na mesma oportunidade o sr Cunha Bueno fêz o elogio da atuação do ex-deputado Clidenor Freitas à frente do IPASE; Celestino Filho — (PSD-GO) - lendo ofício que recebeu da Câmara Municipal de Goiânia, requerendo informações ao ministro da Saúde sôbre corte de verba designada ao seu Estado e fazendo referências à importância da Rodovia Brasília-Belém para a Região Amazônica: Eurico Ribeiro — (PSD-MA) — lendo documento subscrito pelos dissidentes pessedistas do seu Estado fixando posição contrária à política governamental maranhense afirmando que não existe nenhuma divergência co o PSD nacional e tão-sòmente com o estadual, e Benjamin Farah — (PTB-BG) — prestando homenagem póstuma ao jornalista Paulo Bitencourt.

• SENADO

Projeto tronando obrigatório, para os diplomados em Medicina em estabelecimentos oficiais ou particulares, o estágio de um ano em localidades sem médico residente foi apresentado, ontem, no Senado pelo sr Manoel Vilaça (PTB-RN), sob a justificativa de que "há cêrca de 20 milhões de brasileiros na zona rural que nascem e morrem sem assistência médica". A matéria foi encaminhada às Comissões para estudo.

Estabelece a proposição que o diploma de médico só será registrado no Ministério da Educação e Cultura e órgãos regionais do Conselho Nacional de Medicina mediante comprovação do estágio, por meio de documento hábil fornecido pelo Ministério da Saúde, de suas subchefias estaduais.

COMPENSAÇÃO ECONÔMICA

Para cmpensar os médicos que se deslocarem para a zona rural, o projeto declara que durante o período de estágio, o médico contratado, em condições provisórias pelo Ministério da Saúde, perceberá salário igual ao nível da classe inicial da série de classes de médico, criada pela lei nº 3.780/60 acrescido das vantagens e gratificações pertinentes àquela categoria, inclusive as referentes ao regime de tempo integral. Observa que o médico estagiário enquanto nessa situação será subordinado à Legislação Trabalhista, integrando tabela nominal provisória do Ministério da Saúde, e desde que não submetidos ao regime de tempo integral poderão firmar contratos paralelos, de prestação de serviço com os órgãos da Previdência Social, com a SUDENE, Fundação Brasil Central, SPEVEA, Comissão do Vale do São Francisco e outros organismos que venham a ser criados, visando ao desenvolvimento de áreas rurais. Diz que se o médico estagiário o desejar, findo o período, poderá firmar contrato de permanência, com o prazo nunca inferior a três anos e receberá então, uma gratificação adicional de 30 por cento sôbre o salário-base, por período de três anos, até o máximo de cinco períodos. Disciplina, em vários artigos, a distribuição dos estagiários pelo interior, faculta aos Estados e municípios firmarem convênios com a União para a melhoria das condições de trabalho dos estagiários e, finalmente, dispõe que as despesas com a execução da lei correrão a conta de verba global do Ministério da Saúde.

BANCO DO BRASIL S. A.

Concurso para Escriturário

AVISO

O Banco do Brasil S. A. avisa que realizará concurso para Escriturário nesta cidade, no primeiro trimestre do próximo ano. As inscrições estarão abertas em novembro vindouro, a elementos do sexo masculino que:

a) não tenham completado 29 anos de idade, na data do início das inscrições;
b) comprovem estar em dia com suas obrigações militares; e
c) satisfaçam as demais exigências constantes do edital a ser publicado oportunamente.

Os interessados poderão desde já obter o respectivo programa, na Rua Primeiro de Março, 66 — térreo.

EUVALDO DANTAS MOTTA
Superintendente

LOTERIA FEDERAL

EMPRESTIMO COMPULSÓRIO

AVISO

A ADMINISTRAÇÃO DO SERVIÇO DE LOTERIA FEDERAL avisa o público de que a Lei n.º 4.242, de 17 de julho próximo findo, e o Decreto n.º 52.314, de 31 do mesmo mês, fizeram incidir o desconto de 10% sôbre os prêmios de Loterias, a título de Empréstimo Compulsório.

A Loteria Federal resolveu proceder àquele desconto apenas nos 5 prêmios maiores, assumindo o encargo, quanto aos demais prêmios, como está esclarecido nas listas de resultados de sorteios.

Comunica, outrossim, que já submeteu à aprovação das autoridades competentes, novos planos, a fim de que os prêmios voltem a ser pagos integralmente.

Aurélio da Nova Castello Branco
Secretário-Geral

RAIO-X Dr. Victor Côrtes

Exames radiológicos em residências

TOMOGRAFIAS

Diàriamente das 8 às 11 e das 14 às 17 horas

RUA ARAUJO PORTO ALEGRE, 70

9.º andar — Tel.: 22-5330

Goiânia agitada com a visita de Lacerda

GOIÂNIA — Deverá ser das mais agitadas a visita que o governador Carlos Lacerda fará à capital goiana, dia 11 próximo, durante a qual ocorrerão as mais diversas manifestações de desagrado não só de estudantes e trabalhadores, como dos mendigos locais, que promoverão uma passeata de protesto contra os tristes acontecimentos do Rio da Guarda.

Reunidos domingo último, líderes estudantis e sindicais organizaram um esquema de ação conjunta destinado a demonstrar ao chefe do Executivo carioca tôda a revolta que causará sua presença em solo de Goiás. Como parte do "programa", está marcado um velório, sexta-feira, na Faculdade de Direito da Universidade Federal do Estado, que culminará com o "entêrro" do visitante, a ser realizado domingo, após desfilar o "cortejo fúnebre" pelas principais ruas da cidade.

Circulam informações, nesta capital, de que o governador Carlos Lacerda, antes de se dirigir à capital do Estado, passará por Rio Verde, onde, numa concentração de lavradores e pecuaristas, deverá ter o seu nome lançado para concerrer ao pleito presidencial de 1965.

PRONTIDÃO MILITAR

O governador Mauro Borges encarregou o major Brasil Couri delegado corregedor, de elaborar o plano de proteção ao governador carioca, durante a visita que fará a Goiânia. Aquela autoridade será auxiliada por 20 policiais recém-saídos da Escola de Polícia do Estado e que ficarão de prontidão desde o próximo sábado.

SEGURANÇA PESSOAL

Por outro lado, fontes dignas de crédito dão conta de que diversos elementos do corpo de proteção pessoal do governador da Guanabara se encontram em Goiânia efetuando investigações sôbre a possibilidade de atentados contra a vida do chefe do Executivo carioca.

PORTE DE ARMAS

Ainda no setor da segurança, as autoridades gaionas se mostram dispostas a prender todos os elementos que forem encontrados sábado e domingo, em Goiânia, portando armas ilegalmente. A medida estaria sendo tomada em virtude de informações vindas do interior do Estado, segundo as quais lavradores e pecuaristas estariam dispostos a dar cobertura pessoal ao governador da Guanabara.

CGT EM AÇÃO

O Comando Geral dos Trabalhadores de Goiânia confirmou a ida àquela cidade dos deputados federais Almino Afonso, Plínio Arruda Sampaio, Benedito Cerqueira, Rogê Ferreira e Resende Monteiro, para participar de uma concentração popular na Praça do Bandeirante, amanhã, como parte do programa da "semana contra a carestia e pelas reformas". — (TRP-DC)

S. Paulo: UDN contra a facção 'bossa nova'

S. PAULO — Por decisão unânime, o Diretório Regional da UDN deliberou adotar posição de aberta hostilidade contra a "bossa-nova".

Cumprindo essa deliberação, o sr. Abreu Sudré telegrafou ao presidente em exercício da UDN, deputado Flôres Soares, do Rio Grande do Sul.

O telegrama tem o seguinte texto:

"O diretório regional de São Paulo, em sua reunião ordinária de 5 de agôsto, unânimemente decidiu dirigir-se ao diretório nacional a fim de manifestar sua repulsa e condenação a atitudes antipartidárias de alguns deputados federais da UDN, pertencentes ao chamado grupo "bossa-nova", contrário à linha política e em oposição aos princípios ideológicos do partido O diretório de São Paulo condena a existência de um grupo de vanguarda em um partido que não deseja parar no tempo, mas não pode admitir a existência nas fileiras partidárias de elementos que, a pretexto de dinamizar a ação política, se integram a um condenável oportunismo, aliando-se aos nossos piores adversários.

A UDN possui no seu programa as linhas mestras para a solução dos graves problemas nacionais e para a instauração no Brasil de uma autêntica democracia social, sem necessidade de ir buscar nos restos da ditadura ou no Partido Comunista fórmulas que, além de se terem demonstrado aptos instrumentos para a destruição da liberdade, são repudiada por tôda a base partidária.

Somos um partido reformista por excelência. Mas somos contrários aos que não desejando as reformas, servem-se delas como pretexto para prolongar a exploração e a agonia das classes trabalhadoras e da classe média, enganadas há 30 anos pelos atuais donos do poder".

SUMOC não pediu conta do IBAD

O presidente da SUMOC informou ontem ao juiz da 2a. Vara da Fazenda Pública não ser de sua competência o pedido de extratos das contas bancárias do IBAD e da Promotion Investimentos e Vendas, solicitados pela Comissão Parlamentar de Inquérito que investiga a atuação das duas emprêsas.

A informação foi fornecida no mandato de segurança impetrado pelo IBAD e pela Promotion contra a SUMOC, visando sejam mantidos em sigilo os extratos.

Esclareceu o sr. Wellington Pimentel, presidente da SUMOC, que seu órgão se limita a remeter aos bancos as cópias dos requerimentos feitos pela CPI, através de seu presidente, deputado Perachi Barcelos.

CASAS PRONTAS E TERRENOS NO PARQUE ANCHIETA

(Estado da Guanabara)

Vendem-se, financiados, já com água, luz, esgotos, calçamento e arborização. Duas escolas em pleno funcionamento • farta condução à porta. Vendas no local, à Av. Marechal Alencastro, 4.111, junto à Estação de Anchieta, inclusive sábados, domingos e feriados, ou na

BANCO LAR BRASILEIRO S/A

Rua do Ouvidor, 98 - 2.º andar - tel. 31-2004 - Seção de Vendas

ISTO É VERDADE...

A Região Norte, a mais vasta das 5 regiões do Brasil, estende-se por 3.573.718 quilômetros quadrados, área suficiente para caber 10 dos maiores países da Europa: Alemanha, França, Itália, Polônia, Tcheco-Eslováquia, Iugoslávia, Suécia, Espanha, Finlândia e o Reino Unido.

ISTO TAMBÉM É VERDADE

Na imensa vastidão do Brasil (de que a Região Norte é um exemplo flagrante) aonde quer que você vá, você encontra sempre o seu cigarro CONTINENTAL.

Continental

uma preferência nacional • CIA. DE CIGARROS SOUZA CRUZ

DIÁRIO DO PLANALTO

O presidente João Goulart chegou ao Palácio do Planalto na manhã de hoje, passando a despachar com o professor Darci Ribeiro, chefe do Gabinete Civil, e com o coronel João Sarmento que ocupa, interinamente, a chefia do Gabinete Militar.

Em seguida, o chefe do govêrno recebeu em audiência o senador José Feliciano, de Goiás. O representante pessedista na Câmara Alta tratou com o presidente João Goulart de problemas ligados às atividades agropecuárias de seu Estado. Ao se retirar, informou que expôs ao presidente da República as dificuldades que se apresentam para o combate às epizotias dos rebanhos, principalmente a aftosa que, disse, provoca prejuízos anuais da ordem de duzentos bilhões de cruzeiros.

Em audiência especial, foram recebidos pelo presidente João Goulart os senadores Felinto Müller, Bezerra Neto e Gastão Müller; os deputados Rachid Mamede, Ponce de Arruda e Miguel Armando, de Mato Grosso; o prefeito da cidade de Cuiabá, sr. Vicente Vuelo, e o presidente do PTB daquela cidade, jornalista Silva Freire.

O prefeito da capital mato-grossense solicitou do chefe do govêrno auxílio para construção do Paço Municipal e para pavimentação das ruas centrais da cidade, no que foi atendido.

DIRIGENTES SINDICAIS RECEBIDOS PELO PRESIDENTE

Dirigentes sindicais dos trabalhadores em emprêsas petrolíferas estiveram na manhã de hoje com o presidente João Goulart, apresentando um plano para a encampação das refinarias particulares que, segundo a sugestão, seria feita através de um fundo proveniente de desconto do empréstimo compulsório. Este fundo poderia, também, atender às inversões em novas unidades industriais.

O assunto, encaminhado à apreciação do consultor-geral da República, foi levado ao presidente João Goulart pelos srs Geraldo Silvino, da Refinaria de Cubatão; Cid Salgado, da Refinaria de Caxias; Antônio Fontes, da Refinaria do Rio Grande do Sul, e Darcílio Arrura, da Refinaria da Guanabara, que se faziam acompanhar do deputado Mário Lima, da Bahia. Durante o encontro foi tratado, também, do problema dos débitos das entidades governamentais com a Petrobrás, tendo o chefe do govêrno informado que, sôbre o assunto, vai se entender com o ministro da Fazenda e com o presidente da Petrobrás.

USINA HIDRELÉTRICA DE SETE QUEDAS

A Federação do Comércio do Paraná dirigiu a seguinte mensagem ao presidente João Goulart, pelas medidas adotadas para a seleção do problema da energia elétrica naquele Estado:

"Elevada honra tem a Federação do Comércio do Paraná em transmitir a Vossa Excelência os mais escolhidos aplausos pela determinação no sentido do início das obras da Hidrelétrica de Sete Quedas, neste Estado, que se constituirá na redenção brasileira no setor da energia elétrica.

O govêrno de Vossa Excelência ficará na história brasileira com o virtual início dessa obra de envergadura mundial".

AUDIÊNCIAS E DESPACHOS

O presidente João Goulart, despachando expediente da Superintendência do Desenvolvimento do Nordeste — SUDENE — assinou decreto que constitui grupo de trabalho para promover estudos e coordenar a execução de projetos de recuperação da área de alagados, no município de Salvador, Estado da Bahia. Em outro ato, estende as mesmas medidas à área de alagados, no município do Recife.

Ao regressar da Granja do Torto, logo após o seu almôço, o presidente João Goulart deparou com um movimento grevista de trabalhadores da construção civil e do mobiliário de Brasília, na praça defronte ao Palácio do Planalto.

Imediatamente, o chefe do govêrno solicitou a presença em Palácio de três representantes dos trabalhadores, para com êles debater a questão. O dirigente do sindicato da classe, Agnelo Rosa, expôs ao presidente, em linhas gerais, as reivindicações dos operários, ressaltando que a principal era o aumento salarial na base de setenta por cento. O chefe da nação voltou a mostrar simpatia pela luta dos trabalhadores de Brasília e determinou ao ministro do Trabalho, sr. Amauri Silva, que no momento era recebido para despacho, que tomasse as providências necessárias para abreviar o mais possível um acôrdo entre os empregadores e os trabalhadores da construção civil, visando ao atendimento da melhoria de vencimentos.

O ministro do Trabalho foi recebido para despacho, na tarde de hoje, pelo presidente João Goulart. O sr. Amauri Silva informou que foram tratados assuntos de rotina da pasta que dirige.

Ao tomar conhecimento do relatório sôbre irregularidades verificadas no IAPFESP, que lhe foi apresentado pelo ministro do Trabalho, quando de seu despacho, o presidente da República determinou ao titular daquela pasta providências imediatas a fim de que, no prazo de 72 horas, seja procedido completo levantamento de tôdas as nomeações efetuadas pelas instituições de previdência social, a fim de que sejam anuladas as que vierem prejudicar candidatos habilitados em concurso.

Outrossim, recomendou que, igualmente, sejam tornados sem efeitos todos os atos irregulares e que contrariem disposições de leis vigentes.

Por outro lado, deverá o Ministério, através do DNPS, entrar imediatamente em entendimento com o DASP para que, feito o levantamento dos habilitados, sejam êles nomeados na ordem rigorosa de classificação.

—— O presidente do Sindicato dos Trabalhadores Ferroviários da zona da Central do Brasil, sr. Jospe da Cruz Vidal e diretores de Associações de diversas categorias de trabalhadores daquela estrada, apresentaram ao presidente João Goulart diversas reivindicações como complementação do auxílio-doença, concessão de empréstimos na Caixa Econômica, relotação de níveis salariais, aumento do número de empregados a serem promovidos, admissão de ex-alunos das escolas profissionais da EFCB e concessão da gratificação de risco de vida.

O representante da Associação dos Guardas-Ferroviários solicitou ao chefe do govêrno a emissão de credenciais pelo Departamento Federal de Segurança Pública, e não pelo DESP da Guanabara, como é feito atualmente.

—— Representantes do Sindicato dos Marítimos do Rio Grande do Sul foram recebidos pelo presidente João Goulart. A Comissão se fazia acompanhar do deputado Valdir Simões, do PTB da Guanabara.

—— Uma comissão de trabalhadores da Estrada de Ferro Santos-Jundiaí, em São Paulo, estêve com o presidente João Goulart a fim de reivindicar providências para o reenquadramento dos servidores enquadrados pelo decreto 51.559, de 4-10-62 e, posteriormente, desenquadrados. Solicitaram, ainda, que lhes sejam estendidos os efeitos das tabelas vigentes na Central, na Leopoldina e na Rêde Mineira de Viação, a partir de janeiro de 1961.

—— Representantes do Sindicato dos Ferroviários da Leopoldina, acompanhados pelo deputado Demistóclides Batista, solicitaram do presidente João Goulart a concessão de crédito para a construção e residências para os empregados na Guanabara, a ser feito através da Caixa Econômica, em colaboração com o IAPFESP. O chefe do govêrno ficou de estudar o assunto, para posterior deliberação.

MEDIDAS NA PASTA DA AGRICULTURA

O presidente João Goulart recebeu, para despacho, na tarde de hoje, o ministro da Agricultura, sr. Osvaldo Lima Filho, que submeteu ao chefe do govêrno três trabalhos elaborados por sua pasta, que versam sôbre a assinatura de um projeto criando um Grupo de Trabalho com o objetivo de indicar as medidas indispensáveis à aplicação racional dos recursos resultantes da Instrução 239, de 22-4-1963; que propõe a expedição de decreto instituindo, no Ministério da Agricultura, a "Campanha contra a febre aftosa", e a Portaria criando um Grupo de Trabalho que ficará incumbido de, dentro de 15 dias, elaborar o projeto de melhoramentos de pastagens e forrageiras, visando aumentar a produtividade das principais bacias leiteiras do país e contribuir para o aumento da produção de leite, no período de estio. O presidente João Goulart aprovou as três medidas propostas pelo ministro Osvaldo Lima Filho.

ASSISTÊNCIA A ESTUDANTES

Dando desenvolvimento ao plano aprovado pelo ministro Paulo de Tarso à Campanha Nacional de Assistência ao Estudante (CASES) organizará bibliotecas e discotecas infantis, publicando ainda um "Manual de Alimentação Escolar", para distribuição em todos os restaurantes estudantis do Brasil.

Será também iniciado um plano de publicação de biografias de figuras de nossa História ligadas a problemas atuais para distribuição a estudantes secundários.

POSSE NO MINISTÉRIO DA JUSTIÇA

O nôvo diretor do Departamento do Interior e Justiça, do Ministério da Justiça, sr. José Pires de Sá, vai tomar posse hoje, em solenidade a ser realizada no gabinete do ministro Abelardo Jurema.

O sr. José Pires de Sá foi deputado estadual na legislatura passada, na Paraíba, integrando a bancada do PSD E' irmão do engenheiro Carlos Pires de Sá, ex-diretor do Departamento Nacional de Estradas de Rodagem, no govêrno

CAPIXABA

A ETIQUETA DA CAMISA PERFEITA

Fábrica: Praça Municipal, 390 — Colatina — ESPIRITO SANTO — VITORIA AVENIDA REPUBLICA, 70

SEBASTIÃO JOSÉ FRANÇA DOS ANJOS — LUIZ LYRA — AYRTON CARVALHO JUNQUEIRA — RAFAEL JOSÉ FRANÇA DOS ANJOS — ALIF PALIS

ADVOGADOS

Escritório: RUA SENADOR DANTAS 117 — 14.º andar Grupos 1431/32 — Telefone: 52-3372

• DIÁRIO MILITAR

Solução do caso 'Minas' sairá breve

Aproxima-se o dia da solução para o problema da aviação embarcada. O Grupo de Trabalho encarregado de encontrar solução para o assunto já está nas suas reuniões finais, como foi o caso da que ontem se realizou.

Embora não seja possível adiantar qual a solução a ser encontrada, de vez que o próprio Estado Maior das Fôrças Armadas anunciou em nota oficial, só após a conclusão dos estudos é que o resultado surgirá, é possível registrar com segurança que, na balança dos pontos-de-vista, a solução preconizada pela Marinha vem encontrado receptividade.

Não é — como anunciaram apressadamente certos setores — a pretensão do Exército de também ter seus próprios aviões, para uso dos pára-quedistas, que vem conduzindo a solução nestes têrmos. Apenas o que se passa é que, ao examinar o assunto em todos os seus aspectos, inclusive a orientação seguida pelas outras nações ocidentais, os responsáveis pela sua solução se vêem a braços com um problema: seguir um procedimento já existente para o caso ou criar uma situação nova E a primeira fórmula, que favorece as pretensões da Marinha, recebe, como é natural, maior simpatia que a segunda.

Acresce ainda que a Armada já tem aviadores capazes de pilotar os aviões típicos das operações a que se destinam os que guarnecerem o "Minas Gerais" E isso também se reflete, de forma decisiva, na mente dos que vão dar o parecer final sôbre o problema.

O argumento da FAB — também respeitável — de que nossas Fôrças Armadas inclusive por questão de economia não podem dispor de meios em que as outras sejam especializadas parece assim ir sendo superadas de momento a momento.

Uma coisa é certa: qualquer que seja a solução dada pelo Grupo de Trabalho, que reúne, além de assessôres, o chefe do EMFA, do Estado Maior do Exército, do Estado Maior da Aeronutica e do Estado Maior da Armada, deve ser acatada com rapidez. Para que as Fôrças Armadas do Brasil dêem uma demonstração de disciplina a todos os países que já enfrentaram o mesmo problema. E o "Minas Gerais" possa realmente cumprir suas missões específicas na Operação Unitas-IV que se aproxima, quando atuará junto às fôrças navais das outras potências do Continente.

AS NOTICIAS

— Com um ligeiro atraso, desceu no Aeroporto do Galeão, às 16 horas de ontem o gen. Assis Brasil, que recebeu, às 15 horas de hoje, juntamente com seus colegas recém-promovidos, a espada referente ao nôvo pôsto. O gen. Assis Brasil, juntamente com o gen. Alfredo Soares Pinheiro Filho, foi homenageado na noite de ontem com um coquetel no Forte de Copacabana.

— "O repórter mais bem informado do país, que sabe de tudo que se passa no Ministério da Guerra 24 horas após, precisa ler o "Diário Oficial" e os outros órgãos de imprensa Anda anunciando que o gen Cunha Melo vai para a Divisão Blindada. Pois o gen Álvari Braga foi nomeado no dia 4 passado, conforme aliás o DIARIO CARIOCA anunciara desde o mês passado" Esta frase que fica registrada sem comentários, foi dita ontem no "hall" do 9.º andar do Ministério da Guerra, por um coronel que exerce importante função no gabinete do ministro Jair Dantas Ribeiro

— O secretrio de Justiça da Guanabara, professor Alcino Salazar, desmente, em nota oficial sêca e descortez que esteja cogitando de um encontro entre o nôvo comandante do I Exército e o governador Carlos Lacerda

— Os fuzileiros navais estão chamando o Edifício onde funciona seu Quartel-General de "Palácio da Cebola". Explicam que isso vem dos atacadistas seus vizinhos da Rua Acre.

— O gen. Ladário Pereira Teles assume às 16 horas de hoje a Primeira Região Militar. O ministro Jair Dantas Ribeiro estará presente ao ato juntamente com outros altos chefes militares.

— Confirmando informação publicada há três dias por êste noticiário, foi marcada para os primeiros dias de fevereiro próximo o cruzeiro ao exterior dos guardas-marinha de 1963, que será feito a bordo do "Custódio de Melo".

— A FAB vai passar por nova reestruturação e processo de atualização O ministro Anísio Botelho nomeou Grupo de Trabalho para isso. Seus componentes são o brigadeiro Dario Azambuja, presidente, brigadeiro Faria Lima e Alvim Câmara e cel Nei Gomes da Silva

BERILO DANTAS

Reforma à vista

PARECE ter sido afinal rompido o impasse que fazia emperrar no Congresso a solução legal para o problema urgente da reforma agrária. Com a rejeição ontem do projeto Mílton Campos e o adiamento da votação da emenda constitucional do PTB, abriu-se uma porta para nôvo encaminhamento da questão, uma vez que, para êstes dois atos, foi necessário um acôrdo entre posições até agora consideradas antagônicas. Viu-se um abrandamento das intransigências nas maiores bancadas partidárias da Câmara dos Deputados, a indicar que se franqueou o campo para novas negociações.

O projeto Aniz Badra, que aparece com tôdas as funções conciliadoras do intermediário, terá, segundo tudo indica, uma votação e aprovação pacíficas. Nem caberão nas discussões dos seus artigos e capítulos, as afirmações que se fizeram anteriormente como definição de pontos de vistas. E' necessário que todos compreendam o verdadeiro papel que a proposta do deputado pedecista está representando no momento, quando, pelas razões conhecidas, se empurrou a reformulação da nossa estrutura agrária para o bêco-sem-saída das opiniões radicalizadas. Trata-se do chamamento mediador a outro tipo de conservações, em outro tom e com outras orientações.

Veremos que apenas aquêles interessados em impedir o processo reformista voltarão à carga com a anterior argumentação. Ou porque aferrados ao gôzo e usofruto das injustiças atuais, ou então porque sabedores de que está, na efetivação da reforma pacífica, o maior empecilho à deflagração de um processo revolucionário violento do seu interêsse. Êsses grupos extremados, certamente estarão unidos, na interpenetração dos contrários, para opôr-se à rápida tramitação do referido projeto. Não conseguirão, porém, obstar-lhe a marcha que significa o reinício do processo de implantação da reforma agrária por via legal.

Afinal de contas, é isso o que interessa ao povo. Que o Congresso, depositário da competência para traduzir-lhe a vontade em têrmos de lei, se disponha a exercer tal competência. E' iniludível o sentido dessa vontade, no que se refere à estrutura agrária do país. Numa tomada de opinião que hoje se faça, só aparecem duas categorias: os que são pela reforma agrária, em imensa maioria, e os que não se sentem em condição de opinar a respeito. Aquêles que se opõem convictamente à reformulação não têm número estatìsticamente significativo. Ao Congresso, portanto, cabe refletir o anseio geral e, ao menos, dar andamento à questão, evitando atá-la novamente como o nó agora desfeito.

O entendimento partidário, que se está corporificando nas decisões parlamentares de ontem, faz nascer razoáveis esperanças de que surja afinal uma legislação propiciadora de uma renovação nas relações de produção no setor agrícola, com uma diferente distribuição da posse da terra. Pode não ser a melhor, a mais completa, a mais eficiente. Será, certamente, a inicial, o que importa em dizer que será passível do aperfeiçoamento necessário à correção das suas debilidades e incongruências de origem.

Camaleões à fôrça

A FRAGILIDADE dos compromissos partidários em nossa democracia pode ser demonstrada por dois fatos:

— O hábito de os parlamentares trocarem de partido como quem troca de camisa;

— A freqüência com que, por «dá lá aquela palha», os líderes e vice-líderes intimam os correligionários a irem cantar em outra frequezia — no caso, no partido rival.

— A que partido o senhor pertence? — pergunta o líder udeno-ibadiano ao deputado José Aparecido que, ingenuamente, julgava poder pertencer à UDN tout court.

E logo se move um processo de expulsão ao mineiro.

No PSD o humor é idêntico. Tanto que o ministro da Viação, Expedito Machado, foi estimulado por seus companheiros de partido a se passar, com armas e bagagens, para o PTB.

Acham que êle não está dando suficientes empregos ao majoritário.

Guerra de nervos

HÁ um milionário comitê de divulgação — a quem está afeito o setor PSD — empenhado numa tremenda campanha, visando «demonstrar» a explosiva situação do partido majoritário.

— Novos focos de rebelião no Partido Social Democrático!

— Todo o PSD contra Amaral Peixoto, por suas ligações (sic) com o Govêrno!

Quanto ao ministro Para Reforma Administrativa, em conversa com o líder Martim Rodrigues, mostrou-se perplexo com as últimas notícias sôbre o «agravamento» das condições internas do partido.

Não havia nada, nenhuma reunião marcada e nem ao menos um pouco de fumaça.

Perdão. Havia o propósito de tumultuar a vida política do país.

"Golpe" salarial

O GOVERNADOR da Guanabara sempre criticou o que chamava de «demagogia salarial» do PTB e do sr João Goulart. Agora resolveu ser bonzinho e elevar os vencimentos dos servidores do Estado para o mínimo de trinta e um mil cruzeiros. Isso acontece no momento em que se queixa da falta de dinheiro e acusa o govêrno federal por negar auxílio financeiro à Guanabara. (Os subsídios da União ao Rio passam dos vinte bilhões em 1963). Com êsse ato sobrecarregou a despesa estadual no montante de cento e sessenta e oito milhões de cruzeiros por ano.

Todos sabem que o intuito do sr. Carlos Lacerda foi perturbar o plano de contrôle da inflação que o poder central executa atualmente. O reajustamento do salário-mínimo seis meses após a sua decretação significará verdadeiro impulso à espiral inflacionária. Não haveria mais possibilidade de controlar os desajustamentos econômicos e sociais. E o governador da Guanabara, sempre interessado em tumultuar o ambiente nacional, não deseja a estabilização. Quer o caos, que se presta a tôdas as aventuras. Aí está em que se resume o seu «golpe» salarial.

O drama do ministro

O MINISTRO da Viação não foi ao Estado da Bahia, na comitiva do presidente da República, porque teve de viajar apressadamente para o Rio, a fim de enfrentar alguns casos trabalhistas na navegação marítima. O titular da Viação, aliás, vem dedicando cêrca de oitenta por cento do seu tempo às questões sociais da Pasta. É que se encontra na posição de maior empregador do país. Milhares de empregados das entidades sob sua jurisdição, sujeitos à legislação do trabalho, exigem do ministro atenções especiais. Se não se mantiver vigilante, atendendo aos pleitos legítimos e repelindo as reivindicações descabidas, por certo o titular da Viação não cumprirá o seu dever em face do Govêrno e da nacionalidade.

Nos períodos inflacionários adquire excepcional complexidade o caso dos salários. De um modo geral os que trabalham procuram perceber mais e mais, visando a neutralizar os efeitos da alta do custo da vida. São movimentos compreensíveis, mas acarretam às emprêsas públicas e privadas sérias dificuldades. Nessa situação se acha o sr. Expedito Machado. Deve conciliar os interêsses dos marítimos, ferroviários e portuários com os do Tesouro e os da própria economia nacional. Êsse é o drama do ministro, que tem a obrigação de defender a paz social sem sacrificar o desenvolvimento do Brasil.

O que se diz...

...QUE a Universidade da Guanabara vai realizar através da sua Faculdade de Direito (Roberto Lira) uma pesquisa sôbre a criminalidade no Rio nos últimos dois séculos...

•

...QUE o primeiro a aparecer nesse estudo será o "Pedro Espanhol" que, após ter massacrado 9 pessoas, foi sôlto para ajudar a polícia a combater o crime, matando dois logo de saída...

•

...QUE o Carlito Rocha está oferecendo Cr$ 100.000 a quem devolver ao Botafogo o buldogue que substitui o "Biriba" como mascote do time...

•

...QUE o supradito botafoguense atribui o desaparecimento do cachorro a "golpe" baixo de alguns rubro-negros doentes...

•

...QUE o sr. Evgheni Morozov, por ter atropelado um pedestre em Moscou, dirigindo o seu automóvel em estado de embriaguez, foi condenado à morte e fuzilado 72 horas depois do acidente...

•

...QUE entre 1960 e 1963 a nossa indústria automobilística exportou veículos e peças no valor de 14 milhões de dólares...

•

...QUE o livro "Como Encontrar um Tesouro" se esgotou ràpidamente logo que o autor localizou no pôrto de Santos o navio francês afundado em 1718 com uma fortuna em ouro amoedado...

Carta do Leitor

Concursados em campanha nacional pró-nomeação

QUEIXA-SE a ANHACOP — Associação Nacional de Habilitados em Concursos Públicos — que nos quase dois anos de luta travada sem esmorecimento por aquela entidade, visando ao aproveitamento de 30 mil concursados, não só nada de prático conseguiu, como também, além de muitas humilhações, ouviu de administradores públicos as seguintes frases, rigorosamente verdadeiras:

QUEIMANDO DINHEIRO

1) "Os interinos são, atualmente, a terceira fôrça do país" (??);

2) "Concursado só tem direito de expectativa" (???);

3) "Êsse negócio de concurso para emprêgo público é do passado" (??).

Diz a ANHACOP que além dessas "máximas" verdadeiramente imorais, existem outros aspectos mais graves na questão e cita como exemplo o fato de cada concurso realizado pelo DASP custar aos cofres da Nação em média um milhão de cruzeiros.

— "Se interino tem família, esclarece a ANHACOP "concursado" também tem".

OFICINAS IMPROPRIAS

— Muito se tem falado e reclamado, escreve o leitor Armando de Azevedo Filho, sôbre o funcionamento de duas oficinas de consertos de automóveis embaixo de um edifício estritamente residencial na Rua General Polidoro 171.

Contrariando a lei, tal sistema de comércio tem ameaçado várias vêzes de incendiar o edifício. Sábado último, mais uma vez, as famílias ali residentes estiveram em pânico quando enorme rôlo de fumaça invadiu seus apartamentos.

Para êste fato chamam os moradores do aludido prédio a atenção das autoridades competentes da GB.

S. A DIARIO CARIOCA

Fundado em 17 de julho de 1928

Propriedade da S. A DIARIO CARIOCA

Sede: Av Rio Branco 25 Sobreloja

Diretor-Presidente: DANTON JOBIM

Diretor-Tesoureiro: ULYSSES MARINHO

Diretor Comercial: ZELIO VALVERDE

Presidência	43 6465
Gerência	43 3014
Secretaria	43-5539
Chefia de Redação	43-5574
Chefia de Informações	43-3930
Administração ... 33-4437 e	23-4643
Publicidade	23-3039
Revisão	23-4472
Esporte	23-4473
Polícia ... 23-3239 e	23-5082
Circulação	23-3662
Oficinas	43-5609

•

Brasília Redação do DC-BRASILIA — Av W-3 Quadra 4 - Sobreloja — Telefone 2-6883 - Plano-Pilôto

São Paulo Barão de Paranapiacaba 61 — 4º andar Grupo 24 Telefones: 32-6841 e 45-6286

Belo Horizonte Av Afonso Pena, 774 — 3º andar - Salas 308-310 — Telefone 4-8844

Niterói Av Amaral Peixoto 60 — Sala 611 - Telefones 2-7893 e 2-2844

Pôrto Alegre Rua Vig José Inácio, 368 — 14º andar - Conj 1404

•

ASSINATURAS

Semestral	Cr$ 2 200,00
Anual	Cr$ 4 000,00
(Outros países)	
Semestral	Cr$ 4 000,00
Preço do exemplar:	
Dias úteis	Cr$ 15,00
Domingos	Cr$ 20,00

Salários iguais para condições desiguais

De um OBSERVADOR ECONÔMICO

O MINISTRO do Trabalho estuda, neste momento, a elevação dos níveis do salário-mínimo, pleiteada por trabalhadores, em entrevista que tiveram com aquêle ministro, presente o ministro da Viação.

Pretendem uma base que passe, desde já, a ser Cr$ 30 mil, para elevar-se a Cr$ 42 mil, em janeiro de 1964.

Os ferroviários gaúchos pretendem, mesmo, a fixação mínima de 48 mil cruzeiros.

Ninguém contestará que o aumento do custo de vida continua a verificar-se, todos os meses, mas é forçoso reconhecer-se que o ritmo do mesmo tem diminuído sensìvelmente.

E ninguém contestará, também, que um excessivo aumento salarial agravará desastradamente a situação.

Sabe-se que o ministro da Fazenda é contrário à alteração dos níveis atuais, que entraram em vigor no dia 1.º de janeiro do corrente ano.

A Consolidação das Leis do Trabalho estabelece que o salário-mínimo, uma vêz fixado, vigorará pelo prazo de 3 anos.

É certo que a mesma Consolidação admite, **excepcionalmente**, a sua modificação, antes de terminado o triênio, sempre que fatôres de ordem econômica tenham alterado de **maneira profunda** a situação econômica e financeira da região, zona ou subzona interessada. Mas, os 3 anos encurtaram-se para 6 mêses e a **excepcionalidade** converteu-se em **normalidade**.

O pior, porém, ainda não é isso.

A lei é expressa no determinar a fixação desigual do salário-mínimo, nas diversas regiões, zonas ou subzonas. E assim se tem feito. Os níveis do salário-mínimo, postos em vigor pelo Decreto n.º 51.613, de 3 de dezembro de 1962, variam de Cr$ 7.100 a Cr$ 21 mil. Mas, tem havido uma omissão que é absolutamente necessário não se repita.

Não é curial que o nível estabelecido para as cidades, sedes de comarca, se apliquem às áreas rurais distantes. Refere-se, por isso, a lei às subzonas, que são precisamente tais áreas. É de rigor que o nível salarial para os trabalhadores rurais seja menor que o estabelecido para o trabalhador urbano. São evidentemente maiores, muito maiores, as necessidades dos últimos que as dos primeiros.

São sensíveis e onerosos os gastos do trabalhador urbano, com o transporte, o vestuário, o calçado, a habitação e a alimentação, geralmente feita fora de casa.

O trabalhador rural dispõe comumente de residência com amplo quintal, onde cultiva hortaliças e cria galináceos. Obtém, de graça, na fazenda onde trabalha, a lenha para o fogão e mesmo o leite para os filhos.

A relação entre o salário do trabalhador do campo e o da cidade foi sempre a de 1 por 3 ou mesmo por 4.

Mas... estão recebendo o mesmo salário. Cêrca de 1.200 fazendeiros de São Paulo declararam que não podem pagar, aos seus trabalhadores, o salário-mínimo em vigor.

Nos Estados do Rio de Janeiro e de Minas Gerais a situação é pior.

O certo é que ninguém, ou quase ninguém, está pagando ao empregado rural êsse salário-mínimo, com que êle, aliás, nunca sonhou.

Pela situação vigente, dá-se mesmo que é maior a remuneração do empregado rural que a do urbano.

Êste está sujeito ao desconto de 33% pela habitação, além de outros descontos.

O trabalhador rural está sujeito sòmente ao desconto de 20% pela habitação.

Em tais condições, como não esperar-se o aumento do preço do leite, do feijão, da batata, do arroz etc.?

EXCLUSIVO PARA O DC

Se realmente forem agora alterados os níveis do salário-mínimo, é absolutamente necessário que a fixação dos mesmo se faça, levando-se em conta, como determina a lei, as necessidades em cada região, zona ou subzona, ou mais pràticamente que os níveis para o campo sejam menores que os das cidades.

OBSERVADOR DIPLOMÁTICO

A violência na Colômbia

Não dispondo de um sistema de comunicações adequado à sua geografia, a Colômbia teve o seu desenvolvimento retardado por muito tempo. A abertura de rodovias modernas permitiu que as várias regiões em que se divide o país se interligassem, sem depender exclusivamente da navegação fluvial que constituía ainda num passado próximo, o mito de transporte normal. A constituição da AVIANCA, que é hoje uma das maiores emprêsas de aviação comercial do Continente, facilitou também a integração das várias regiões colombianas.

Se o Brasil é econòmicamente um grande arquipélago a Colômbia não o é menos, e em condições mais difíceis do que as nossas, pois as cordilheiras que compõem os Andes oferecem obstáculos quase intransponíveis — o que explica o pouco desenvolvimento da rêde ferroviária mesmo da rodoviária.

Tudo isso tem criado um clima favorável à perpetuação do fenômeno que na Colômbia se denomina "la violência". É um fenômeno aterrador. Sòmente no período que vai de 1947 a 1958 (iniciado pelo ""bogotazo" que consistiu no incêndio e no saque de grande parte de Bogotá) cêrca de 200 000 pessoas morreram vítimas do banditismo político, que encontra suas raízes no ódio que durante anos separou os partidos rivais, o Conservador e o Liberal.

A ditadura de Rojas Pinilla só foi possível em conseqüência dêsse ódio quase zoológico. Para derrubá-la, os chefes dos dois grandes partidos colombianos firmaram um acôrdo, que assegura a rotatividade da presidência da República, permitindo assim inaugurar uma era de convivência política que deveria pôr fim à violência. Infelizmente tal não se deu, pois os massacres continuam ao ritmo de 2 000 a 3.000 vítimas por ano. E o pior é que as vítimas são sobretudo as mulheres e as crianças, dentro do critério de que o inimigo tem de ser atacado na sua parte mais sensível, que são suas espôsas e seus filhos.

O bispo Berman Guzman acaba de publicar um livro sob o título "Violência na Colômbia". É um trabalho tão impressionante que levou o Parlamento de Bogotá a reunir-se em sessão secreta para acertar medidas drásticas, tendo em vista devolver a segurança ao povo colombiano.

Balanço de saúde

LEONÍDIO RIBEIRO

A MEDICINA do segundo quartel dêste século dominou, definitivamente, as doenças infecciosas, por meio dos soros, vacinas e antibióticos, de tal sorte que foram substituídas, como as maiores causas de mortalidade, nas estatísticas, pelas enfermidades cardio vasculares e os tumores malignos.

Para tentar diminuir as funestas conseqüências dêsses males, cujas causas são ainda mal conhecidas, dificultando a descoberta dos recursos específicos para sua cura, está sendo utilizado, nos Estados Unidos, o exame médico periódico em massa das pessoas aparentemente sadias, após a idade de trinta anos, de ambos os sexos, sobretudo em certos agrupamentos humanos, de sorte a tornar mais fácil a sua prática.

EXCLUSIVO PARA O DC

É o chamado «check-up», expressão inglêsa que não tem correspondente, em nosso idioma, e que, a meu vêr, poderia ser traduzido por «balanço de saúde», desde que se trata de fazer um levantamento geral, ao menos uma vez por ano, do estado em que se encontram os nossos principais órgãos e aparelhos, tal como se faz nos livros das emprêsas comerciais, para indagar se há deficit ou saldo, nas suas contas, a fim de que os seus sócios possam saber se há lucros ou devem tomar medidas que assegurem a defesa de seus interêsses, no caso da existência de prejuízos acumulados, progressivamente.

A medida tem permitido descobrir, precocemente, lesões iniciais do coração e das artérias, assim como as diferentes formas de câncer, invertendo, com o tratamento imediato, a percentagem de mortes que de dois têrços passará para um têrço, quando a doença é surpreendida no seu período inicial, mesmo sem sintomas aparentes.

Transcrevi um resumo dos resultados do recente inquérito realizado pela equipe médica do Instituto de Pesquisas da Universidade de Anne-Arbor, no Estado de Michigan, na América do Norte, em 500 funcionários dos escritórios de uma grande emprêsa industrial, dos dois sexos e cuja idade variava de 30 a 50 anos, todos trabalhando, normalmente, sem qualquer manifestação patológica aparente.

A conclusão dos exames foi surpreendente e grave: apenas 12% dos pacientes estavam em perfeito estado de saúde, sendo que os restantes 88% eram portadores de sintomas ignorados de lesões, mais ou menos graves, muitas dos quais exigiam cuidados médicos ou cirúrgicos imediatos. Eis os resultados: 45% apresentavam sintomas gastro-intestinais; 18% do nariz, olhos, garganta e ouvidos; 17% do coração e das artérias; 10% do aparelho gênito-urinário; 5% do fígado. A revelação mais inesperada foi a descoberta de vinte casos de câncer, no seu primeiro período, quando o tratamentos poderá curar os doentes, em dois têrços dos que se submetem, imediatamente, à terapêutica indicada.

***

No Brasil, as instituições hospitalares oficiais ainda não realizam êstes exames que constituem uma arma poderosa, para o combate de tais doenças que hoje figuram na lista dos maiores problemas de Saúde Pública, do ponto de vista social e econômico. É o que ficou demonstrado êste fato nos Estados Unidos: o «check-up» completo custará, em média, mil dólares, mas permitirá a cura de 70% dos doentes que, abandonados à sua própria sorte, iriam morrer, fatalmente, dentro de pouco tempo, custando ao Estado o seu tratamento e internação mais de dois mil dólares, por pessoa, no mínimo.

No Rio de Janeiro, começaram a funcionar, recentemente, algumas clínicas particulares que estão realizando o balanço de saúde, com resultados bem animadores. Trata-se, porém, de iniciativas de alcance muito limitado, por dois motivos principais: suas instalações são ainda modestas e incompletas e os preços cobrados, pelos exames, ultrapassam as bôlsas da classe média, tornando o «check-up» inaccessível à maioria dos interessados.

Em relação com o câncer, tenho notícia e gostaria de divulgar, nesta coluna, a existência das várias instituições privadas que estão realizando, em alguns Estados, uma campanha no sentido de despistar esta doença, nas mulheres de mais de trinta anos, aparentemente sadias, e cujas estatísticas demonstraram a sua eficiência e utilidade.

No Estado da Guanabara, está anunciado, pelo secretário de Saúde, que se estuda um plano geral de reforma de sua rêde hospitalar. Seria o momento de criar, nos hospitais distritais, consultórios e ambulatórios onde fôsse possível ao menos examinar, em massa, os indivíduos adultos aparentemente sãos, a fim de descobrir os primeiros sintomas, latentes e silenciosos, das doenças cardio-vasculares e do câncer que irão fatalmente causar-lhes a morte, decorrido o período em que a sua cura é possível.

As companhias de seguro de vida, as instituições autárquicas de previdência social e as grandes emprêsas comerciais, poderiam subvencionar tais pesquisas, no seu próprio interêsse, visto como iriam proteger a vida de seus beneficiários e empregados. Ainda agora, em Genebra, o diretor da Organização Mundial de Saúde, dr. Marcolino Candau, meu ex-aluno e hoje presado colega, em seu relatório, afirmou: «A saúde de um povo é uma das principais fontes de riqueza que faz prosperar uma nação.»

Livros para todo o mundo

LONDRES — A Associação Britânica de Editôres realiza sua exposição anual em Londres, durante a Primavera, no Instituto Britânico de Educação. Esta exposição é sempre interessante, especialmente agora que os livros — ou uma parte dêles — se destinam a atrair as atenções dos alunos que freqüentam em cada vez maior número as escolas que surgem por tôda parte — especialmente na África.

A tais exposições acorrem centenas dos professôres de amanhã nessa mesma África — os estudantes de hoje que estão aprendendo e terminando sua educação na Grã-Bretanha.

Livros para Gana, para a Nigéria, o Quênia, as Rodésias — às centenas de milhares podem ser vistos e admirados, livros cuja exportação se começou transformando numa corrente enorme de há dez anos para cá.

O sr. Denis Stanton, membro de uma famosa editôra londrina e organizador da exposição desde ano, como o foi das dos últimos quatro ou cinco, disse que o enorme campo do esclarecimento proporcionado por êste volume cada vez maior de livros fôra possível graças às pesquisas efetuadas nos países em desenvolvimento por educadores e editôres britânicos.

Essas pessoas verificaram, como aliás era de esperar, que cada país tinha necessidades próprias — um ganês, por exemplo, esperaria aprender história segundo o ponto de vista de sua terra; uma criança kikuyu deve aprender primeiramente a ler e escrever em sua própria língua; a geografia para um estudante da Nigéria deve, naturalmente, dizer respeito à Nigéria; seria inútil abordar a biologia na Becuanalândia segundo as lições aprendidas com os professôres inglêses ou com coelhos.

Houve necessidade de uma reformulação totalmente nova, nos locais, da maneira de abordar o problema dos livros didáticos para cada país. E êsse raciocínio, evidentemente, foi tornado possível em grande parte graças à colaboração dos mais esclarecidos pedagogos dêsses próprios países.

Naturalmente, no princípio, explicou o sr. Stanton, não havia professôres em quantidade suficiente. Um número cada vez maior teve que ser treinado, e êsse treinamento continua em quantidade cada vez maior. (BNS-DG)

DNPS QUER DIVULGAR SEM DINHEIRO

Ressaltando a necessidade de levar ao povo as realizações da Previdência Social, o Conselho Diretor do Departamento Nacional da Previdência Social no entanto, a pretensão da emprêsa Jean Manzon Filmes de fazer um documentário sôbre os IAPs, face às dificuldades financeiras que atualmente enfrentam aquelas autarquias.

Salienta o despacho do Conselho Diretor do DNPS que a situação econômico-financeira dos Institutos de Previdência Social e o regime de contenção traçado pelo govêrno federal não aconselham a realização de despesas dessa natureza.

SIDESC no Sul produz mais aço para o país

Será lançada, hoje, em ato solene na cidade de Florianópolis, o SIDESC (Siderúrgica de Santa Catarina), emprêsa que visa ao mesmo tempo ampliar a faixa de produção do aço no país e dar escoamento maior aos crescentes estoques de carvão extraído das minas da região sul. Trata-se de uma importante iniciativa sob a responsabilidade direta da Comissão do Plano do Carvão Nacional, entidade federal que tem a tarefa de disciplinar a produção e o consumo do carvão nacional, abrindo para o produto novas áreas de colocação.

A SIDESC está já com o seu estudo técnico-econômico pràticamente concluído, sob a supervisão de uma comissão especial designada pelo sr. Napoleão Oliveira, diretor-executivo da CEPCAN. Com o seu lançamento público, porém, o empreendimento será confiado a um Grupo Executivo, constituído de destacados técnicos de vários órgãos públicos e particulares, e à cuja direção a usina terá seus respectivos contratos de construção preparados para serem firmados diretamente com a CEPCAN.

INVESTIMENTO

A Siderúrgica de Santa Catarina está de início programada para 100 000 toneladas de lingotes de aço prevendo-se sua posterior ampliação para 500.000 toneladas. Suprirá parte do mercado sulino de perfilados leves e médios e também de fio máquina, devendo consumir 100 por cento de matérias primas nacionais (o que constituirá experiência inédita no país). Ainda na dependência da escolha final do processo de redução do minério a ser utilizado as usinas, a soma global dos investimentos a serem nela aplicados estará entre 20 a 25 bilhões de cruzeiros, incluindo Cr$ 2,5 bilhões necessários ao capital de giro. Dêsse montante, aproximadamente 30 por cento corresponderá ao dispêndio em moeda estrangeira. O capital social da Sidesc está originàriamente, fixado em Cr$ 1.600 milhões, enquanto os estudos indicam a necessidade de, no curso de sua construção, vir o mesmo a ser elevado para o nível de .... Cr$ 9,5 a Cr$ 11 bilhões.

AÇO E CARVÃO

Dentre as muitas conclusões a que chegaram os estudos preliminares sôbre a Sidesc está aquela que prevê a utilização sòmente de carvão nacional. Na hipótese da redução em alto-fôrno, a usina acarretará a formação de cêrca de 240.000 toneladas de estoque de carvão vapor da boa qualidade (28 por cento de cinza) no triênio 68/70. Pelas outras alternativas e estoque subiria para 700 e 800 toneladas.

Danos causado por geada não prejudica exportação

Qualquer que seja a extensão dos danos causados pelas geadas, o Brasil está em condições de, sem prejuízo do consumo interno, preencher tranqüilamente a atual e as futuras cotas de exportação a êle atribuídas pelo Convênio Internacional, ora reunido em Londres.

Estas declarações foram prestadas pelo ministro Carvalho Pinto, em virtude de rumôres de que em conseqüência das geadas o Brasil não teria condições para cumprir com suas cotas de Exportação.

DILIGÊNCIAS

A Fazenda, segundo declarou o ministro, vem mantendo contato com órgãos oficiais e várias fontes de informações a fim de apurar a extensão dos danos, tendo constatado que não haverá risco de deficiência de suprimento ao mercado internacional, pois além da safra atual, que ascende a cêrca de 23 milhões de sacas, dispõe o Brasil, de vultoso estoque de café exportável.

COLABORAÇÃO

A colaboração do procurador-geral da República na cobrança da dívida ativa da União foi solicitada pelo ministro Carvalho Pinto, em ofício dirigido àquela autoridade. O ofício foi entregue pelo chefe do Gabinete, que salientou a importância da tarefa entregue conjuntamente aos procuradores da República e da Fazenda. O sr. Cândido de Oliveira Neto, salientou ser aquela a primeira vez que a Procuradoria Geral da República recebia o empenho pessoal de um ministro da Fazenda. Eis na íntegra o ofício do ministro ao procurador:

"A situação do Tesouro Nacional, sensivelmente agravada agora com o pagamento do aumento dos servidores federais, tem reclamado providências rigorosas dêste Ministério, no sentido da contenção da despesa pública e no incentivo da arrecadação tributária. Não nos tem faltado, felizmente, a alta compreensão das autoridades da República, empenhadas também, como V. Exa., na solução dos maiores e mais atuais problemas da Nação.

A arrecadação da dívida ativa assume particular importância no crescimento da receita pública, não apenas diretamente, pela entrada efetiva do numerário, mas também, pelas conseqüências decorrentes; quanto mais rápido fôr o processo, menor será o estímulo aos contribuintes no sentido de conseguir, pela discussão judicial, a protelação dos débitos.

A experiência tem demonstrado, ainda, que até mesmo a repressão aos ilícitos fiscais e à sonegação tributária pode ser prejudicada por deficiências ou atrasos na cobrança da dívida ativa: sòmente quando não decorrer excesso de tempo entre a lavratura do auto de infração, peça inicial do procedimento fiscal, e a arrecadação efetiva do tributo e da multa imposta ao contribuinte, é que êste irá sentir, em sua maior intensidade, os efeitos da ação fiscalizadora.

Não desconhecemos os fatôres, grande parte dêles independentes da ação dos servidores da Fazenda ou da Procuradoria Geral da República, que concorrem para o menor rendimento da cobrança da dívida ativa. O excesso de trabalho entregue às varas competentes para apreciar as causas de interêsse da Fazenda Pública estará entre um dos fatôres de maior importância.

Colocando, porém, como tarefa comum à Fazenda e à Procuradoria Geral da República, o incremento da cobrança da dívida ativa está a exigir uma contribuição extraordinária e o esfôrço comum dos servidores das duas Procuradorias interessadas. Convém salientar que em 1961, quando a inscrição da dívida ativa ultrapassou a importância de dois bilhões e quatrocentos e setenta milhões; em 1962, tendo havido inscrições da ordem de um bilhão e setecentos milhões, a arrecadação ficou em quatrocentos e sessenta milhões.

A colaboração ora pedida, por intermédio de V. Exa., aos servidores dessa Procuradoria, alcança, principalmente, o levantamento dos problemas que dificultem ou entravem um ponto incremento da arrecadação; com êsse pedido transmitimos a certeza de que os órgãos fazendários prestarão aos Procuradores da República, no âmbito de suas atribuições, a colaboração e o auxílio necessário ao êxito dessa tarefa comum".

Indústrias de autoveículos em crescimento

O total de unidades produzidas pelas onze fábricas brasileiras de auto-veículos, no primeiro semestre de 1963 superou de 6,5 por cento o dos primeiros seis meses de 1962.

Este aumento verificou-se, não obstante algumas indústrias terem concedido férias coletivas a seus empregados, reduzindo conseqüentemente, o índice de produção.

DADOS

Segundo boletim publicado pela "Volkswagen", o aumento foi possível em virtude da manutenção por outras emprêsas da média diária de produção, tendo mesmo algumas elevado aquêle índice. Foram fabricados nesse primeiro semestre 91.429 veículos contra 85.874 em idêntico período do ano passado. Aquela emprêsa, segundo seu boletim, superou por duas vêzes seus próprios recordes de produção. Do total de unidades produzidas pelas emprêsas, 48.876 estão incluídos na categoria de carros de passageiros.

Campanha de esclarecimento sôbre o átomo

A Comissão Nacional de Energia Nuclear vai lançar êste mês uma campanha de esclarecimento popular sôbre a energia nuclear suas aplicações pacíficas e sua importância para o desenvolvimento econômico e social do Brasil.

O lançamento do programa "Átomos para o Desenvolvimento" coincidirá com o primeiro aniversário da Lei que transformou o CNEN em autarquia federal e estabeleceu o monopólio estatal dos minerais atômicos.

EXPOSIÇÃO

Será feita exposição de tôdas as fases de exploração e aplicação da energia nuclear, abrangendo aspectos da prospecção, pesquisa e lavra dos minerais atômicos, industrialização, produção dos sais de urânio e tório, pesquisas científicas, formação de pessoal técnico, experimentação nuclear e aplicação de radioisótopos na indústria, agricultura e medicina. Esta exposição será realizada no Ministério de Educação e Cultura, na semana de 20 a 27 dêste mês.

LAPIDADORES QUEREM AUMENTO

O presidente do Sindicato dos Trabalhadores na Indústria de Lapidação de Pedras Preciosas do Rio de Janeiro, enviou, ontem, ao diretor do Departamento Nacional do Trabalho, sr. Lúcio Gusmão Lôbo, um ofício pedindo a convocação dos empregadores para em mesa-redonda debaterem as reivindicações da classe, que pleiteia 70% de aumento salarial.

Panorama Econômico

Nitrogenados

O CONSUMO aparente de fertilizantes nitrogenados, isto é, a soma das quantidades importada e produzida no país, já deve ter ultrapassado a marca das 55 mil toneladas — que é o total divulgado pelo IBGE para o ano de 1961. A parcela referente à importação, neste total, eleva-se a 43 mil unidades, ao passo que o mercado produtor interno participava da oferta com um quantitativo da ordem de 12 mil toneladas.

Ressalvada naturalmente a comparabilidade relativa dos dados, tendo em vista a diversidade de áreas e as ligeiras diferenças de período, o paralelismo entre o uso de tais compostos em diversos países comprova o estágio da agricultura nacional. Para um consumo de 50 mil toneladas métricas no Brasil, os Estados Unidos utilizaram 2,5 bilhões a União Soviética 709 mil a Alemanha Ocidental 624 mil, a França 420 mil, a Espanha 235 mil e Portugal 68 mil.

Examinando-se as séries cronológicas da importação e da produção nacional ao longo da última década observa-se que, nada obstante estar ainda longe do necessário o consumo de fertilizantes nitrogenados vem sendo incrementado significativamente. A um crescimento relativamente expressivo da produção nacional — que partiu das 751 toneladas dos idos de 50 para as 12 mil atuais — corresponde desenvolvimento paralelo da importação. O país, entretanto ainda gasta 10,5 milhões de dólares com os nitrogenados, quantia muito embora inferior ao montante de 1958, por exemplo, que ficou ao nível dos 12 milhões; neste mesmo período, a produção nacional cresceu, em valor, de 703 mil para 2,7 milhões de dólares. O gasto com a importação de nitrogenados, fixados os dados mais recentes, corresponde pràticamente à metade do despendido com tôdas as espécies de fertilizantes comprados ao exterior. Proporção semelhante referente à produção nacional indica 70%. O consumo médio de fertilizantes nitrogenados cresceu de 0,8 quilogramas por hectare em 1950, para 2,5 dez anos depois; os dados disponíveis para 1961 assinalam um ligeiro declínio nesta taxa, situando-a em tôrno de 2,0, índice ainda bastante baixo, tendo-se em conta as necessidades mínimas do solo. O caráter modesto dêstes índices globais é mais manifesto quando se tem em conta que, já em 1959, a agricultura paulista empregava, em média, 8 quilogramas de fertilizantes nitrogenados por hectare. Examinando-se as necessidades dessa espécie de material para as principais culturas agrícolas, constata-se que, em quilograma de nitrogenados por hectare, o algodão necessita de 70, o arroz de 30, a batata-inglêsa de 40, o cacau de 50, o café de 165, a cana-de-açúcar de 60, o feijão, de 8,5 a mandioca de 25 o milho de 90 e o trigo de 30. Com estas estimativas, o mercado agrícola brasileiro, só com estas culturas, consumiria 986,7 mil toneladas de fertilizantes nitrogenados por ano.

R. P.

O MELHOR INVESTIMENTO PARA O SEU CAPITAL

LETRAS de CÂMBIO com aceite da

FINCO S.A. CONSÓRCIO FINANCEIRO

CAPITAL E RESERVAS: CR$ 243.429.545,00

INVESTIMENTOS DESDE CR$ 50.000,00

EMPRESA FILIADA À Adecif

CONSELHO DE ADMINISTRAÇÃO

Walter Frederick Pretyman — Lucas Lopes
Walter Sutton — Manuel Ferreira Netto
Benicio Ferreira Filho — Mário da Câmara
Donald de A. Lowndes — Oswaldo B. de Azevedo
Affonso Almiro (licenciado) — Otávio G. de Bulhões
C. A. Niemeyer Soares — (licenciado)
Helvecio Xavier Lopes — Rafael da Silva Xavier
Jorge Felippe Kafuri — Tito Vieira de Rezende

AV. RIO BRANCO, 57 • 15.º • TEL. 23-8145 • GB

Politécnicos fazem estágio na Willys

Alunos de escolas técnicas e de engenharia, dos vários centros universitários do Brasil realizam no período das férias de julho estágio no parque industrial da Willys-Overland. Êsse curso destina-se a familiarizar os futuros engenheiros e técnicos com a operação de máquinas e equipamentos e com os processos e métodos de trabalho na moderna indústria.

O campo de estudos abrange todos os setores da fábrica, mas os estudantes optam por uma especialização de sua preferência. Além do estágio junto aos setores de sua eleição, os estudantes assistem a um programa completo de conferências, especialmente organizado para êles e a cargo de especialistas (engenheiros, técnicos e administradores).

Em julho último, 25 estagiários tomaram parte no curso. Dos 25, 7 são de São Paulo e 18 vieram de outros Estados, tais como: Minas, Pernambuco, Paraíba, Guanabara, Paraná e Estado do Rio. Além dêsses dois engenheiros formados e procedentes do México, estiveram em estágio no Controle de Qualidade (setor de montagem). Durante o estágio, os estudantes são contemplados com salários e recebem tôda a assistência na fábrica. Usinagem, montagem, controle de qualidade, engenharia industrial, de ferramentas e de matrizes, engenharia da fábrica e custo industrial — são os setores em que estagiaram os universitários brasileiros.

As palestras proferidas por especialistas da Willys (uma por dia) durante o mês de julho, versaram não só sôbre a parte industrial e experimental, vendas, enfim sôbre todo o complexo, que é uma indústria moderna, com seus equipamentos e máquinas e inúmeras tarefas ali desenvolvidas e coordenadas.

José Ermírio: "Industrial, têxtil do ano"

SÃO PAULO — O senador José Ermírio de Moraes, ao receber o título de "Industrial Têxtil do ano" durante um banquete a que compareceram mais de quatrocentos industriais de todo o Brasil, discursou afirmando que o Brasil "precisa guiar-se pelos autênticos princípios nacionalistas, como já o fizeram, entre outros, os Estados Unidos, o Japão, a Alemanha e a França".

O senador Ermírio de Moraes respondeu às críticas que vem recebendo por suas posições reafirmando suas convicções democráticas, "uma inabalável solidariedade às teses da livre emprêsa e da participação supletiva do Estado e a certeza de que o Brasil pode vencer o subdesenvolvimento com a exploração de seus recursos pelos brasileiros e estrangeiros que para aqui vieram com a finalidade de colaborar conosco, sem se aproveitarem de nossas fraquezas".

— Até hoje — afirmou o senador Ermírio de Moraes, referindo-se à crise brasileira — nem os industriais nem os produtores agrícolas adotaram uma política que tenha por finalidade exigir do govêrno condições que lhes permitiam prosseguir no esfôrço pelo desenvolvimento econômico, sem ficar sujeitos às cláusulas que, se mantidas, liquidarão a iniciativa particular.

Mercados & Cotações

MOEDAS

O mercado ontem funcionou calmo com as seguintes taxas no fechamento:

	Venda	Comp.
Dólar papel	853,00	848,00
Paralelo	852,00	847,00
Convênio (URSS)	620,00	600,00
Convênio (Outros)	590,00	570,00
Dólar cheque	—	846,00
Libra papel	2.400,00	2.370,00
Dólar fiscal	—	597,90

Câmbio Livre

Dólar	620,00	600,00
Libra	1.739,410	1.680,300
Franco francês	126,834	122,442
Franco belga	12,462	12,030
Libra	1,002	0,960
Libra irlandesa	1.655,245	1.598,285
Libra chinesa	1.739,410	1.680,300
Coroa sueca	119,846	115,680
Coroa dinamarq.	85,845	82,650
Franco suíço	143,933	138,990
Coroa norueg.	87,079	83,970
Peseta	10,602	9,861
Escudo	22,010	21,001
Schilling	24,335	23,251
Pêso argentino	5,146	4,386
Pêso uruguaio	41,540	34,200
Marco	155,868	150,540
Florim	172,236	166,380

OURO-FINO

O Banco do Brasil comprava a grama de ouro-fino à base de .... Cr$ 675,1652 o vendia a Cr$ 697,6703

VALORES

A Bôlsa de Valôres funcionou, ontem, em condições ativas, realizando-se negócios apreciáveis em diversos papéis em movimento. As apólices da União, as estaduais e municipais cotaram-se estáveis e sem alteração digna de importância. As ações do Banco do Brasil acusaram baixa, com as do Boavista em alta e as dos demais sem alteração. As ações das companhias São Paulo Alpargatas, Mesbla portador, Mineração da Trindade, Belgo Mineira, Mannesmann, Brahma, Aços Villares, Kibon ordinárias, Arno preferenciais e Tecidos Dona Isabel preferenciais regularam firmes e em alta. As ações as companhias Pneus General preferenciais, Willys ordinárias, Sidrúrgica Nacional, Petrobrás preferenciais, Ferro Brasileiro, Cigarro Souza Cruz e Carioca Industrial acusaram baixa e fecharam fracas, mantendo-se os demais papéis inalterados. Foram vendidos, durante os pregões, 203.908 títulos, no valor de Cr$ 297.071.396,00. Venderam-se letras de câmbio, na importância de ...... Cr$ 63.636.737,50. O índice BV da Bôlsa, foi fixado em Cr$ 315,00, com alta de 3,9 pontos.

MÉDIA S/N DOS TÍTULOS PARTICULARES DA BOLSA DO RIO DE JANEIRO

7-8-63	6-8-63	31-7-63	24-7-63	agôsto de 1962
1.929	1.899	1.860	1.879	940

(Elaborada pelo: Serviço Nacional de Investimentos Ltda.)

Vendas realizadas ontem

União:	Cr$
127 Unif.	650,00
102 D. Emis. Nom.	650,00
11 Reap. Econ. (52)	530,00
7 Idem (53)	560,00
18 Idem (54)	610,00
285 Idem (55)	700,00
33 Idem	660,00
85 Recup. Financ.	820,00
100 Idem	830,00
1530 Idem	825,00
ESTADUAIS:	
157 Minas 1ª Série	126,00
30 Idem	127,00
21 Idem 2ª Série	126,00
500 Idem 3ª Série	127,00
1000 Lei 14	540,00
1445 Idem	550,00
BANCOS:	
50 Boavista	2.700,00
740 Brasil	1.800,00
100 Idem	1.830,00
9400 Desconto do R. J. — Nom.	420,00
24000 Idem	450,00
185 Prolar	200,00
COMPANHIAS:	
2083 Seg. Cruzeiro do Sul	500,00
600 Fáb. Tec. D. Isabel — Pref.	1.350,00
223 Transportes Comercial Importadora	100,00
865 Aços Villares	3.300,00
150 Idem	3.350,00
530 Idem	3.400,00
859 Arno — Pref.	1.200,00
400 Idem	1.230,00
50 Idem	1.250,00
1200 Borghoff, Nom. — Ord.	112,00
700 Idem — Port.	116,00
3200 Borghoff — Pref.	95,00
500 Idem — c/d	110,00
200 Bras. de Pet. Ipiranga — Pref.	500,00
6 Bras. de Usinas Metalúrgicas	1.000,00
500 Borghoff — Port. — Ord.	112,00
500 C. Industrial	165,00
341 Idem	160,00
363 Cerv. Brahma — Ord	6.700,00
7 Idem	6.750,00
768 Idem	6.800,00
247 Idem — Pref.	6.700,00
635 Idem	6.750,00
2646 Idem	6.800,00
500 Idem	6.780,00
629 Idem	6.850,00
4342 Idem	6.000,00
100 Idem	6.870,00
100 Idem	6.880,00
45 Idem	6.820,00
295 Idem	6.020,00
422 Idem	6.950,00
78 Idem	7.000,00
1519 S. S. Cruz — Port.	8.850,00
425 Idem	9.000,00
567 Idem	8.900,00
31 Idem	9.100,00
210 Idem	8.800,00
5 Idem	9.200,00
91 Idem	8.870,00
900 Cruzeiro do Sul Capitalização	500,00
1400 D. Santos — Port.	148,00

500 Idem — c/d	190,00
1412 F. Brasileiro	2.400,00
22300 Geral de Adm. e Incorp.	500,00
2317 Industrial e Agrícola Sta. Cecília	110,00
100 Kibon — Ord.	600,00
200 Idem — Ord. c/	1.150,00
50 Idem	1.200,00
1000 Lam. Bras. de Ferro c/d	2.800,00
175 L. Amer. c/d	5.400,00
210 Idem	5.350,00
68 Idem ex/d	5.000,00
100 Manuf. de Brinquedos Estrêla c/28	1.700,00
100 Idem	1.630,00
100 Idem	1.720,00
200 Idem	1.750,00
100 Idem	1.600,00
200 Idem	1.620,00
368 Idem	1.650,00
340 Idem	1.635,00
150 Idem	1.660,00
570 Idem	1.670,00
100 Idem	1.680,00
15 Mesbla — Pt.	4.800,00
50 Idem	4.950,00
2830 Idem	5.000,00
500 Idem	5.020,00
820 Idem	5.050,00
79 Min. da Trindade	4.200,00
2342 Idem	4.000,00
1590 Idem	4.050,00
250 Idem	4.100,00
117 Idem	4.010,00
100 Idem	4.020,00
100 Idem	4.030,00
150 Idem — ex/d	2.800,00
30 Idem	2.900,00
80 Direitos da Mineração da Trindade	1.500,00
1215 Idem	1.600,00
50 Idem	1.650,00
250 Mineração Bico da Pedra	1.500,00
4641 Minas São Jerônimo — Ord.	50,00
125 Minas São Jerônimo — Pref.	50,00
6603 Óleos Vegetais Carioca do Maranhão	160,00
5 Pneus General — Pref.	400,00
1329 Petrobrás — Pref.	400,00
2040 Idem	410,00
125 Prolar — Ord.	200,00
50 Idem — Pref	200,00
50 Petróleo União — Pref	1.350,00
300 Idem — ex/d	1.300,00
1395 S. Paulo Alpargatas	395,00
26192 Idem	400,00
5300 Idem	405,00
3000 Idem	407,00
8617 Idem	408,00
160 Idem	402,00
13 Idem	390,00
520 Idem	410,00
2983 Sid. Belgo Mineira — Pt.	4.750,00
2756 Idem	4.800,00
5171 Idem	4.700,00
1790 Idem	4.720,00
800 Idem	4.710,00
85 Idem	4.820,00
170 Idem	4.850,00
300 Idem	4.730,00

200 Idem	4.740,00
5 Sid. Mannesmann — Ord.	5.500,00
10 Idem — Pref.	5.300,00
44 Idem	5.100,00
2 Idem	5.500,00
126 Idem — c/6 e seg.	5.100,00
400 V. do Rio Doce — Nom.	7.100,00
12 Idem c/d de 1961	9.000,00
40 Sid. Nacional	3.200,00
800 White Martins — Port	1.000,00
3715 Willys — Ord.	135,00
8650 Idem	136,00
1000 Idem	137,00
DEBÊNTURES:	
456 D. Santos	85,00
1 Petrobrás (200)	192,00
7 Petrobrás (1.000)	960,00
L. HIPOTECÁRIAS:	
40 Banco E. da Guanabara	700,00
ALVARÁS:	
1 Título do Clube de R. Flamengo	160.000,00

MERCADORIAS

Café

Funcionou, ontem, o mercado de café disponível firme e inalterado, com o tipo 7, safra 1962/63, contribuição de 26 dólares mantido na base anterior de Cr$ 600,00 e o tipo 7, safra 1963/64, contribuição de 19 dólares, a de Cr$ 1 050,00 por 10 quilos. Não houve vendas e o mercado fechou inalterado.

Entradas: 13 186 sacas pela estrada de rodagem. Embarques: 3.350 sacas, sendo 350 para a América do Sul e 3.000 para a América do Norte. Existência e café despachado para embarques o IBC não forneceu.

Açúcar

O mercado de açúcar estêve ontem, firme e inalterado.

Entradas: 7.060 sacas do Estado do Rio. Saídas: 10.000. Existência: .. 96.960 sacos.

Cotações por 60 quilos — (Resolução nº 1.690 de 27-6-63 — PVU) — Cr$ 4.400,00.

Algodão

O mercado de algodão em rama regulou, ainda, ontem, firme e inalterado

Entradas: 226 fardos de São Paulo. Saídas: 500. Existência: 4.465 fardos.

Cotações por 10 quilos: (Entrega em 120 dias) — Fibra longa — Seridó tipo 3, Cr$ 4 100,00 a Cr$ 4 200,00 tipo 4, Cr$ 4 000,00 a Cr$ 4 100,00 Fibra média — Sertões tipo 3 .... Cr$ 3 500,00 a Cr$ 3 600,00 tipo 4 Cr$ 3 400,00 a Cr$ 3 500,00 Ceará tipo 3 Cr$ 3 400,00 a Cr$ 3 500,00 tipo 4 Cr$ 3 350,00 a Cr$ 3 400,00 Fibra curta Matas tipo 3/4 Cr$ .. 3 500,00 e Paulista tipo 5 Cr$ .... 3 350,00 a Cr$ 3 400,00

Ronda

Memorial em favor do delegado

O secretário de Segurança recebeu ofício da União dos Amigos dos Subúrbios Guanabarinos, que encaminha memorial assinado por trezentos moradores na jurisdição do 23.º Distrito Policial, solicitando a permanência do delegado Manoel Vilarinho à frente daquele distrito. Referem os signatários do memorial a ação dinâmica e proveitosa do delegado do combate ao crime e à delinqüência no Méier e nas localidades vizinhas, acentuando-se a operosidade e a eficiência com que o dr. Manoel Vilarinho exerce o policiamento na área de seu distrito não prejudica que seja humano no tratar todos os que a êle recorrem ou dêle dependem. Como seqüência desapareceram os marginais e delinqüentes que infestavam o Méier até pouco tempo e o índice de criminalidade caiu verticalmente.

Militar foi o responsável pela tragédia

O capitão-tenente da Marinha José Malta Costard, está sendo apontado pelo delegado do 32.º Distrito Policial (Jacarepaguá) como o principal responsável pela tragédia que abalou aquele subúrbio, quando da sua espôsa. Nilza Costard abateu com seis tiros de revólver a jovem Marli Leal, amante do militar. Ficou apurado que o militar obrigava a espôsa a viver sob o mesmo teto juntamente com a amante. José Malta Costard não regressou ao lar, Rua José Silva, 48, bem como não apareceu em sua corporação. Nilza Costard foi removida, ontem para o Depósito de Presos da Polícia Central, onde se avistou com seu advogado, sr. Laércio Pelegrino. Ficou apurado que Nilza era constantemente queimado a ponta de cigarros por José Malta Costard, o qual obrigava a mulher a assinar vários papéis em branco.

Espôsa teria sido estrangulada

Espancamentos e maus tratos infligidos a doméstica Teresinha Ferreira Martins (26 anos, casada, Rua Capitão Carlos, 41 — Bonsucesso), pelo seu marido Antônio de Deus Martins que, inclusive, teria tentado estrangulá-la, foram, para o pai da vítima, sr. Valdemar Ferreira Barbosa, as causas do seu falecimento, na madrugada de domingo, no Hospital Getúlio Vargas.

A suspeita, cresce ainda mais, com o desaparecimento de seu genro. E, ainda, na sexta-feira — relembra o sr. Valdemar — quando uma de suas netas, Marian fôra chamar a avó materna, sra. Doralice Cândida Barbosa, para socorrer a vítima. Encontrando-a no leito estava inconsciente, apresentando sinais de violência no pescoço, deslocamento do queixo e um ferimento nos lábios. Ao lado do leito — finaliza o sr. Valdemar — estava uma pequena lata que no HGV, constataram ser veneno. Diante de tudo, comuniquei o fato ao 21.º Distrito Policial e na ocasião, pedi fôsse sustado seu entêrro.

IML tem nôvo diretor

O médico legista Newton Sales, um dos mais antigos servidores do Instituto Médico Legal foi empossado, na tarde de ontem, como diretor daquele órgão da Secretaria de Segurança do Estado da Guanabara, em substituição ao sr. Jesse de Paiva o qual, em brilhante discurso enalteceu as qualidades do nôvo diretor do I.M.L.. O senhor Jesse de Paiva dirigiu aquele órgão durante 16 anos. Em nome dos médicos legistas usou da palavra o sr. Heitor Vasconcelos e, finalmente, o empossado que agradeceu as manifestações.

Menores fugitivas de S. Paulo

As menores Josefina Maria Pais (17 anos, solteira, Rua Joaquim Maia, 306, Guaratinguetá) e sua colega Maria José Pereira dos Santos (18 anos, solteira, residente em Guaratinguetá), foram detidas pelos detectives Assis, Armando e Almeida, da Delegacia de Vigilância e Capturas, quando desembarcavam na estação rodoviária Mariano Procópio, procedente de São Paulo.

— Uma surra dada por seu pais, por tê-lo desobedecido em ir ao baile de formatura dos sargentos especialistas da Aeronáutica, realizado em 13 de julho, onde foi "madrinha" de um sargento de nome Sérgio — declarou a menor Josefina — foi o motivo de sua fuga para o Rio de Janeiro. Arrependidas pela iniciativa que tomaram, as menores, entretanto, afirmaram que, se não fôssem detidas ficariam na Guanabara, dispostas a encontrarem emprêgo que garantis-se-lhes o sustento. O titular da Delegacia de Vigilância, já havia providenciado a vinda de policiais de Guaratinguetá, para levar as duas menores à casa de seus pais.

Assassínio do "Rei da Maconha"

Suspeitos de terem assassinado a tiros, Domingos Monteliz (casado, 34 anos), conhecido em Nova Iguaçu, como o "Rei da Maconha", os marginais "Caboclinho" e "Valtinho" estão na mira dos policiais daquele município.

Constatou o perito Válter Ferreira, após examinar o local da ocorrência que a vítima havia lutado com o assassino. A vítima, apesar de possuir o título de "rei da maconha", que o depreciava muito, respeitava todos, dai não ser detestado — disseram moradores. Certa vez, relembram, fôra êle baleado pelo indivíduo Nélson de tal. Dias após, seu agressor aparecera morto. Domingos fôras implicado, mas nada fôra provado contra êle. As diligências prosseguem.

"Mata-mendigo": segue processo

Alcino Pinto Nunes (foto), José Mota, Pedro Saturnino dos Santos ("Tranca-Ruas"), Martinho Graciliano de Oliveira, Mário Teixeira, Anísio Sousa e Milton Gonçalves dos Santos, envolvidos na matança de mendigos no Rio da Guarda, estiveram ontem na 1ª Vara Criminal para tomar conhecimento da sentença-denúncia do juiz Roberto Bruce, presidente do II Tribunal do Júri, que os cientificou das penas a que estão sujeitos. O processo seguirá com o libelo do promotor público Fabiano de Barros Franco, ficando o julgamento pronto após o contra-libelo de Defesa, ainda êste ano, segundo se espera.

DIARIO DO FORUM

Vão ser acareados 72 tenentes no processo da Boate "Dominó"

No II Tribunal do Júri, no próximo dia 14, será promovida a acareação de Otacílio de Sousa, arrolado como testemunha no processo da depredação da boate Dominó, com 73 tenente do Núcleo de Pára-quedistas do Exército, por ter dita testemunha afirmado que o porteiro da boate foi assassinado por um 1.º tenente. Êste número de militares, representa o total de oficiais no pôsto do tenente, servindo presentemente naquela Núcleo.

Desejam ser delegados

Na 6a. Vara da Fazenda Pública, Osvaldo Aureliano Walsh, Nilton Campos e Osvaldo Lales, peritos criminais e Enio Correia da Silva, Manoel Antônio Rodrigues Filho, inspetores de Polícia, ingressaram com Mandado de Segurança, contra o superintendente de Administração e Serviços da Secretaria de Segurança Pública, a fim de serem aproveitados como delegados de Polícia. Baseiam o pedido no artigo 25 do Ato das Disposições Transitórias da Constituição do Estado da Guanabara, que determina sejam bacharéis em direito e ocupem o último cargo da carreira. Alegam que a autoridade coatora organizou lista completa de apenas comissários, adotando o critério de antiguidades. Pedem a concessão da medida liminar.

Proibidos de receber indenização

Foi enviado telegrama ao presidente do Tribunal de Justiça, desembargador Faria Coelho, pelo dr. Anatólio Wainstock da Associação dos Advogados da Guanabara, protestando contra a portaria baixada pelo juiz Geraldo de Arruda Guerreiro, da Vara de Acidentes no Trabalho, que proibe aos advogados receberem indenização de seus clientes, mesmo com podêres expressos, por tanto solicitando que o ato seja tornado sem efeito por ser contrário à lei.

Nudismo não é pecado: exibição

Foi concedida medida liminar no mandado de segurança impetrado contra o diretor da Censura do Estado da Guanabara, pela Supercinemas S. A., para a película "Nudismo não é pecado" pelo juiz Sérgio Mariano, da 5a. Vara da Fazenda Pública. O magistrado determinou, entretanto, que o filme seja projetado em sessões especiais para cada sexo, como mandara a Censura Federal.

Processo contra escrivão

O inquérito instaurado pelo procurador-geral da Justiça da Guanabara, por determinação do corregedor, contra o escrivão da 25a. Vara Criminal, Antônio de Castro Pinto, foi distribuído a 15a. Vara Criminal. O funcionário é acusado em inquérito administrativo, de numerosas irregularidades, como desaparecimento de processos etc.. O procurador-geral dr. João Batista Cordeiro Guerra, designou o promotor Rafael Carneiro da Rocha, para acompanhar, naquele Juízo, o prosseguimento da ação penal.

Guanabara é Notícia

18 milhões pela planta do laboratório

O Estado que mantém em seus quadros funcionais arquitetos de renome, como Eduardo Reidly, Oliveira Reis, Hermínio Ferreira e outros, acaba de contratar os serviços profissionais do arquiteto Mário Torquato Ribeiro para elaborar o projeto para a construção do nôvo laboratório de Produtos Terapêuticos, a ser erguido na Rua Teodoro da Silva.

Pela elaboração das plantas e assistência técnica que prestará, o arquiteto Mário Torquato receberá do Estado, a importância de 18.325.000,00, conforme contrato assinado e publicado no Diário Oficial, do dia 6 do corrente, página 16362.

Relacionamento de servidores

A Divisão de Inspeção Médica convida todos os Agentes do Pessoal para relacionarem os servidores atualmente aposentados.

Essas relações deverão ser enviadas ao Serviço de Relações Públicas do DIM, na Rua Pedro I, 33.

Mais verba para publicidade

O Estado vai criar uma verba especial para custear as despesas com a divulgação pela imprensa.

Nesse sentido, a Assessoria do Guanabara distribuiu nota, informando que o governador Carlos Lacerda concordou com a sugestão de ser criada uma verba especial para custear as despesas com a divulgação de "fatos verídicos, que estão prejudicando o interêsse público."

Mais funcionários para o teatro

O Teatro Municipal acaba de contratar Lúcia Moreira de Mesquita, Sônia Maria Vilela dos Anjos e Alice Hargreaves como coristas, com vencimentos de 38.976,00; Maria Cecília de Miranda Ribeiro Santana, para auxiliar técnica com 30.000,00; Silvia Rocha Dirce Maria da Conceição e Zarkaroula Anestis para costureiras, com vencimentos de 30 mil cruzeiros; Daltro de Almeida, Paolo de Nara, Braz Lomongi Filho, Carlos Seabra Rato, Élio Vetorelo, Jaime Turo Veisky para instrumentistas, com vencimentos de 87.696,00; Jair Soares para corista, com os vencimentos de 68.208,00.

Ampliação de laboratório

O governador Carlos Lacerda informou à Assembléia que a ampliação do Laboratório de Produtos Terapêuticos depende da construção de um nôvo prédio que está sendo projetado e, para a atual sede, estão programadas e em andamento obras de reforma e adaptação no valor de 10 milhões de cruzeiros.

Matriculadas mais 7 mil crianças

O sr. Antônio Carlos do Amaral, diretor do ensino estadual informou ontem ao DC, que foram matriculadas mais sete mil crianças, na reabertura das inscrições para preenchimento de 23.500 vagas existentes e que ainda existem 16.286 vagas em diversas escolas do Estado.

Campeonato de futebol de salão

O govêrno do Estado vai organizar, dentro de dias, um nôvo torneio esportivo para os clubes amadores: um campeonato de Futebol de Salão.

Hoje, os organizadores dêsse campeonato vão se reunir às 20 horas, no Guanabara, para debater o torneio, que será em disputa da Taça Govêrno do Estado.

Racionamento vai acabar no dia 10

Por terem sido superados todos os motivos que determinaram o racionamento de energia elétrica na Guanabara, pôsto em execução desde o dia 29 de abril passado, a Rio Light enviou ofício ao presidente do Conselho Nacional de Águas e Energia, propondo a suspensão daquela medida a partir do próximo dia 10.

No ofício, assinado pelo diretor-geral da emprêsa, engenheiro Antônio de Almeida Neves, a Rio Light adverte que o racionamento pode voltar a ser solicitado, desde que aconteçam fatos que a levem a isso, como, por exemplo, defeitos graves nas máquinas das usinas, ou no conversor de freqüência de Aparecida, atraso no início do fornecimento de energia de Furnas ao sistema São Paulo, além de demandas esporádicas acima da capacidade geradora disponível.

SUSPENSAO

Expondo as razões da suspensão do racionamento, a Rio Light relacionou os seguintes fatos que justificam a providência:

1. Tôdas as unidades geradoras pertencentes às Usinas de Fontes, Nilo Peçanha e Ponte Coberta estarão em condições de operação normal a partir da data de 10 de agôsto.

2. Graças à eficiência do atual racionamento e à permissão dada a esta sociedade de bombear água do Rio Paraíba do Sul além do limite da portaria ministerial número 1.053, de 9 de outubro de 1952, foi possível manter-se o volume de água no reservatório de Lajes acima do que se previra inicialmente.

3. O início da operação comercial da primeira unidade de Furnas, ao que tudo indica, deverá se dar na primeira quinzena de setembro, com o que o Sistema da São Paulo Light poderá suprir o do Rio até o limite da capacidade do conversor de freqüência de Aparecida.

4. Mesmo depois de suspensas as atuais restrições ao consumo de energia elétrica, possivelmente, a solicitação do sistema levará algum tempo para se normalizar, continuando assim aquém das previsões anteriores.

5. O bombeamento de Sta. Cecília poderá ser mantido nas condições atuais até o início da próxima estação chuvosa.

"Miss Asas" na terra

Afirmando estar saudosa da "Cidade Maravilhosa" e trazendo a tira-colo um gato de pelúcia desembarcou, ontem, na Guanabara, a jovem "Miss Asas-63", Sonja de Lima, (foto) eleita em maio último. Como prêmio visitou a Alemanha Ocidental, França, Áustria, Itália e Portugal, perfazendo na viagem quase 100 horas "extras" de vôo. Salientou, ainda no Galeão, ter assistido ao desfile da Moda Brasileira, promovida pelo IBC, na Itália, onde, também, apresentou números de "bossa-nova", acompanhada pelo conjunto "Bossa-Rio".

GUARDA DA CENTRAL TERÁ SERVIÇO DE RÁDIO NOS CARROS

A fim de dar melhor combate aos costumeiros ladrões de fios, a Guarda Ferroviária da Central do Brasil, segundo informação do seu Departamento de Relações Públicas, vai adotar um sistema de transmissão e recepção nas suas viaturas. Para isso, já foi adquirido o equipamento que está sendo testado. O sistema VHF será colocado em dois caminhões-choque, duas camionetas Kombi e em dois "tintureiros". Será inaugurado no próximo dia 20.

JOVEM!
Cumpra a Lei do Serviço Militar, alistando-se a partir dos 16 anos.

Mérito Jornalístico receberá sua medalha

O ministro da Justiça, sr. Abelardo Jurema entregará amanhã aos membros do conselho do "Mérito Jornalístico" uma medalha em forma de condecoração a ser conferida a jornalistas nacionais e estrangeiros que se tornarem merecedores da distinção.

A cerimônia solene será realizada às 15 horas, no salão "Heitor Beltrão", da ABI, em reunião extraordinária convocada pela Ordem dos Velhos Jornalista, idealizadores e criadores da condecoração, reconhecida oficialmente pelo Govêrno Federal através do Decreto n.º 5.206, de 26 de junho último.

MÉRITO

O Mérito Jornalístico constará de oito seções: Política (nacional e estrangeira), Literatura (crônica e crítica), História e Biografia, Economia, Fotografia, Esportes, Rádio, Televisão e Teatro e Direção Jornalística.

O quadro de titulares de Mérito será ilimitado quanto ao número de componentes, mas apenas um jornalista poderá ser agraciado anualmente, em cada seção.

O Conselho do Mérito Jornalístico é composto dos seguintes membros: — Austregésilo Athayde, pela Academia Brasileira de Letras; Fernando Segismundo, pela ABI; Célio Negreiros de Barros, pela Associação dos Cronistas Desportivos; Ari Vizeu, pela Associação dos Rádio-Repórteres; Enéas Gomes de Andrade, pela Associação dos Repórteres Fotográficos; Nélson Gonçalves Calafate, pelo Conselho Superior das Classes Produtoras; Gumercindo Cabral de Vasconcelos, pela Federação dos Jornalistas Profissionais; prof. Nélson Costa, pelo Instituto Histórico e Geográfico Brasileiro; dr. Aloísio de Paula, pelo Museu de Arte Moderna; Luís Marques Polano, pela Ordem dos Velhos Jornalistas; Reis Perdigão, pelo PEN Clube do Brasil; Brenno Pessoa, pelo Sindicato dos Jornalistas Liberais; Luís Ferreira Guimarães, pelo Sindicato dos Jornalistas Profissionais; Nélson Alves, pelo Sindicato dos Proprietários de Jornais e Revistas, e Ed. Miranda Jordão, pelo Touring Club do Brasil. O presidente da Ordem dos Velhos Jornalistas, ou seja, Herbert Moses, é o presidente nato do Conselho do Mérito Jornalístico, nêle tendo voto de qualidade.

"CONSELHO SUPERIOR DAS CAIXAS ECONÔMICAS FEDERAIS

LOTERIA FEDERAL DO BRASIL

Decreto n.º 50.954, de 14/7/1961, alterado pelo Decreto n.º 1.146, de 8/8/1962

PRÊMIO MAIOR:

87.ª EXTRAÇÃO — **Cr$ 20.000.000,00** — PLANO X

Lista de QUARTA-FEIRA, 7 de AGÔSTO de 1963

11.652 prêmios compreendidos nas séries A e B

Todos os números terminados em 4 (final do 1.º prêmio) têm Cr$ 3.500,00
Todos os números terminados em 09, 63, 33 e 81 têm Cr$ 3.500,00

SERÃO PAGOS INTEGRALMENTE OS PRÊMIOS LÍQUIDOS DESTA LISTA

Os cinco (5) prêmios maiores serão pagos pelo valor inscrito como "Prêmio Líquido", já deduzido o Empréstimo Compulsório da Lei 4.242, de 17/7/1963

PREMIOS CR$	PREMIOS CR$	PREMIOS CR$	PREMIOS CR$	PREMIOS CR$	PREMIOS CR$	PREMIOS CR$	PREMIOS CR$
0 120 .. 5.000,00 158 .. 5.000,00 190 .. 5.000,00 204 .. 5.000,00 506 .. 5.000,00 601 .. 5.000,00 745 .. 5.000,00 747 .. 5.000,00 983 .. 5.000,00 **1** 1001 .. 5.000,00 1207 .. 5.000,00 1278 .. 5.000,00 1306 .. 10.000,00 1860 .. 5.000,00 1865 .. 5.000,00 **2** 2336 .. 5.000,00 2175 .. 10.000,00 2956 .. 5.000,00 2975 .. 5.000,00 **3** 3017 .. 5.000,00 3121 .. 10.000,00 3303 .. 5.000,00 3528 .. 5.000,00 3621 .. 5.000,00 **4** 4383 .. 5.000,00 4771 .. 5.000,00 4811 .. 10.000,00 **5** 5203 .. 5.000,00 5235 .. 5.000,00 5743 .. APROXIMAÇÃO 5744 .. 1.º PRÊMIO 5745 .. APROXIMAÇÃO	5006 .. 5.000,00 5082 .. 5.000,00 **6** 6519 .. 5.000,00 6688 .. 10.000,00 6814 .. 5.000,00 6848 .. 5.000,00 6976 .. 10.000,00 **7** 7157 .. 5.000,00 7261 .. 5.000,00 7314 .. 5.000,00 7518 .. 5.000,00 7779 .. 5.000,00 7812 .. 5.000,00 7954 .. 5.000,00 **8** 8327 .. 10.000,00 8632 .. 5.000,00 8717 .. 5.000,00 8881 .. 20.000,00 8885 .. 5.000,00 8889 .. 5.000,00 **9** 9085 .. 10.000,00 9213 .. 5.000,00 9211 .. 5.000,00 9390 .. 5.000,00 9532 .. 5.000,00 9560 .. 5.000,00 9604 .. 5.000,00 9790 .. 5.000,00 9841 .. 5.000,00 **10** 10194 .. 100.000,00 10816 .. 5.000,00 10991 .. 10.000,00	**11** 11356 .. 100.000,00 11728 .. 10.000,00 11845 .. 5.000,00 **12** 12566 .. 5.000,00 12579 .. 5.000,00 12646 .. 10.000,00 12659 .. 5.000,00 **13** 13058 .. 50.000,00 13076 .. 5.000,00 13153 .. 5.000,00 13675 .. 5.000,00 **14** 14206 .. 100.000,00 14605 .. 10.000,00 14765 .. 5.000,00 14812 .. 10.000,00 14926 .. 10.000,00 **15** 15017 .. 5.000,00 15107 .. 20.000,00 15228 .. 5.000,00 15397 .. 5.000,00 15524 .. 20.000,00 15563 .. 5.000,00 **16** 16017 .. 20.000,00 16151 .. 10.000,00 16267 .. 5.000,00 16280 .. 5.000,00 16550 .. 5.000,00 16975 .. 5.000,00 **17** 17258 .. 5.000,00 17277 .. 20.000,00 17382 .. 5.000,00	17399 .. 10.000,00 17441 .. 20.000,00 17776 .. 5.000,00 17841 .. 5.000,00 17926 .. 20.000,00 17938 .. 5.000,00 **18** 18020 .. 5.000,00 18108 .. 5.000,00 18159 .. 5.000,00 18427 .. 5.000,00 18661 .. 5.000,00 18675 .. 5.000,00 18738 .. 50.000,00 18801 .. 5.000,00 **19** 19098 .. 5.000,00 19264 .. 5.000,00 19763 .. 5.000,00 19771 .. 5.000,00 **20** 20008 .. 5.000,00 20181 .. 5.000,00 20198 .. 5.000,00 20321 .. 5.000,00 20615 .. 5.000,00 **21** 21078 .. 100.000,00 21269 .. 5.000,00 21422 .. 5.000,00 21538 .. 5.000,00 21651 .. 5.000,00 21687 .. 20.000,00 21812 .. 50.000,00 21848 .. 5.000,00 21951 .. 10.000,00 **22** 22081 .. 5.º PRÊMIO 22100 .. 5.000,00 22219 .. 5.000,00	22313 .. 5.000,00 22366 .. 20.000,00 22882 .. 5.000,00 22937 .. 5.000,00 **23** 23000 .. 5.000,00 23220 .. 5.000,00 23242 .. 5.000,00 23454 .. 20.000,00 23513 .. 5.000,00 23701 .. 5.000,00 23799 .. 5.000,00 23809 .. 2.º PRÊMIO 23815 .. 10.000,00 **24** 24354 .. 5.000,00 24812 .. 5.000,00 24842 .. 5.000,00 24958 .. 5.000,00 **25** 25182 .. 20.000,00 25185 .. 10.000,00 25920 .. 5.000,00 **26** 26014 .. 5.000,00 26360 .. 5.000,00 26419 .. 5.000,00 26837 .. 50.000,00 26903 .. 5.000,00 26933 .. 5.000,00 26960 .. 5.000,00 **27** 27019 .. 10.000,00 27085 .. 50.000,00 27272 .. 20.000,00 27448 .. 100.000,00	**28** 28036 .. 5.000,00 28127 .. 5.000,00 28310 .. 10.000,00 28490 .. 5.000,00 28509 .. 20.000,00 28533 .. 5.000,00 28540 .. 20.000,00 28606 .. 10.000,00 **29** 29061 .. 5.000,00 29621 .. 5.000,00 29668 .. 10.000,00 29731 .. 5.000,00 29762 .. 5.000,00 29890 .. 10.000,00 **30** 30019 .. 50.000,00 30048 .. 5.000,00 30236 .. 50.000,00 30272 .. 5.000,00 30307 .. 5.000,00 30365 .. 5.000,00 30551 .. 5.000,00 30604 .. 5.000,00 30633 .. 4.º PRÊMIO **31** 31020 .. 5.000,00 31418 .. 5.000,00 31687 .. 5.000,00 31711 .. 5.000,00 31865 .. 5.000,00 31997 .. 5.000,00 **32** 32288 .. 5.000,00 32426 .. 5.000,00 32531 .. 5.000,00 **33** 33145 .. 5.000,00 33239 .. 10.000,00	**34** 34162 .. 10.000,00 34316 .. 50.000,00 34633 .. 5.000,00 34900 .. 10.000,00 34963 .. 3.º PRÊMIO **35** 35162 .. 5.000,00 35514 .. 10.000,00 **36** 36180 .. 50.000,00 36288 .. 10.000,00 36716 .. 5.000,00 36995 .. 5.000,00 **37** 37461 .. 5.000,00 37591 .. 5.000,00 37663 .. 5.000,00 37890 .. 5.000,00 **38** 38184 .. 5.000,00 38208 .. 5.000,00 38472 .. 5.000,00 38493 .. 5.000,00 38628 .. 50.000,00 38686 .. 5.000,00 38733 .. 5.000,00 38826 .. 5.000,00 **39** 39055 .. 20.000,00 39160 .. 5.000,00 39233 .. 5.000,00 39292 .. 5.000,00 39307 .. 5.000,00 39365 .. 10.000,00 39752 .. 5.000,00 39961 .. 5.000,00	1.º PRÊMIO 20.000.000,00 **5744** PRÊMIO LÍQUIDO 18.000.000,00 BAHIA 2.º PRÊMIO 3.000.000,00 **23809** PRÊMIO LÍQUIDO 2.700.000,00 BRASÍLIA 3.º PRÊMIO 1.500.000,00 **34963** PRÊMIO LÍQUIDO 1.350.000,00 GUANABARA 4.º PRÊMIO 500.000,00 **30633** PRÊMIO LÍQUIDO 450.000,00 GUANABARA 5.º PRÊMIO 300.000,00 **22081** PRÊMIO LÍQUIDO 270.000,00 EST. DO RIO APROXIMAÇÃO **5743** 250.000,00 BAHIA APROXIMAÇÃO **5745** 250.000,00 BAHIA

Todos os números terminados em 4 (final do 1.º prêmio) têm Cr$ 3.500,00
Todos os números terminados em 09, 63, 33 e 81 têm Cr$ 3.500,00

Adm. do Serv. da Loteria Federal — Secretário Geral: AQUILES DA ROCHA CASTELLO BRANCO — **7 de Agôsto de 1963** — **87.ª Extração** — Fiscal Geral de Loterias FERNANDO GOMES CHAVES

Exposição de Leipzig mostrará 850 mil artigos

Com a participação de mais de 50 países, será realizada, de 1 a 8 de setembro vindouro, a Feira Internacional de Leipzig de Outono, a qual apresentará como uma das principais atrações um relógio elétrico de pulso com o sistema de contato de limpeza própria, o primeiro fabricado no mundo.

Hoje, às 15 horas, na Rua Paissandu, 283 - 5.º andar, o chefe da Representação Comercial da República Democrática Alemã, sr. Werner Forster, concederá uma entrevista coletiva à imprensa, para fornecer informações sôbre a Feira, que, êste ano, apresentará pela primeira vez uma mostra internacional de livros, de 16 países, num total superior a 40 volumes. Serão mostradas cêrca de 850 mil mercadorias.

Sábado comércio não fecha: 'Dia do Papai'

Atendendo ao pedido do Sindicato dos Lojistas do Rio de Janeiro, o governador Carlos Lacerda autorizou que o comércio carioca fique aberto, no sábado, até às 20 horas. A medida foi tomada porque domingo é "Dia do Papai" e as casas comerciais consideram que "sábado à tarde é quando a população vai ter tempo para comprar os presentes".

Além da "grande corrida" que os lojistas da cidade esperam para sábado, durante tôda a semana o movimento nas casas comerciais aumentou em mais 40%, principalmente na compra de artigos de presente para homem.

"OFERTAS"

Várias casas do comércio estão vendendo os presentes para o papai na base das "ofertas", que de tão vantajosas, às vêzes, tornam a compra mais cara que o seu preço comum.

As "chances especiais" são em geral, feitas através do preenchimento de uma ficha, com que o comprador se habilitará a ganhar, através do sorteio, "um carro, uma geladeira, um rádio ou uma televisão".

Há outro tipo de "oferta" em que, se o comprador (o filho) fôr menor, pode fazer a compra (com autorização de sua mãe) e pôr em nome do papai (que será o presenteado), e que terá de pagar o presente em seis prestações. Êsse gênero de "oferta", ao que soubemos, "pegou" muito e muitos papais vão pagar o presente que receberão no "seu Dia".

O homem que sabe demais

EXCLUSIVO PARA O DC

TIMBAÚBA (Da equipe do DC)

O sinistro da "Peruana"

As primeiras horas da noite de domingo, 7 de setembro de 1947, em plena Baía da Guanabara, duas embarcações se chocaram resultando a morte de vários passageiros e feridos outros.

O FATO

A lancha "Peruana", da Frota Carioca, e a barca "Icaraí", da Companhia Cantareira", deixaram o Cais Pharoux quase ao mesmo tempo. A "Peruana" estava dirigida pelo mestre José Barbosa de Barros e tinha como maquinista Bartolomeu Silva Ferreira; a "Icaraí" era conduzida pelo mestre João Batista dos Santos. A "Peruana" seguiu para Niterói e a "Icaraí" para a Ilha do Governador. Em pouco começaram os dois mestres a apostar corrida o que levou os passageiros da lancha a advertir o mestre que nenhuma atenção deu às reclamações. De repente a lancha muda de rumo sem dar o competente aviso por meio de apitos. Tentou o mestre da lancha impedir o choque eminente o que não conseguiu pois do outro lado surgiu a barca "Imbuí". Em conseqüência a "Icaraí" apanhou a lancha pelo bombordo fazendo-o virar e submergir. Isto diziam os passageiros.

O PÂNICO

O pânico que se estabeleceu, logo após ao choque, foi indiscritível. A barca que nada sofreu passou a apitar pedindo socorro. Imediatamente partiram para o local lanchas, barcas, botes e até caiques que iniciaram, com rapidez, os trabalhos de salvamento.

OS MORTOS

Um pouco mais de meia centena de mortos. A sra. Raimunda de Castro Barbosa foi um dos casos tristes. Salvou-se, milagrosamente, mas perdeu a genitora e três filhinhos, de 9, 6 e 4 anos de idade. Tinha vindo de Niterói, onde residia, para festejar o aniversário de sua filha Maristela, a mais velha, na casa de sua irmã Virgínia, madrinha da pequena, à Rua São Francisco Xavier. Entre os mortos estavam a sra. Dulce Pinheiro, 1.º tenente João Nunes Malheiro, da FEB, a enfermeira Laurinda Aparecida Pereira e seu noivo Mário Mendes de Sousa, Olga Silva. Várias crianças sucumbiram.

FERIDOS

Uma meia centena de feridos. A maioria apresentava contusões produzidas por quedas e cortes de vidro. Uns feriram-se quando a lancha virou, outros quando foram apanhados no mar agarrados a destroços da lancha ou debatendo-se na água. No local foram recolhidos carteiras de identidade, pentes, canetas-tinteiros, livros, porta-níqueis, lenços relógios, alianças, dinheiro, pares de óculos, chaves, lapiseiras canivetes, fita métrica, termômetro, cigarreiras, agenda, peças de roupa, etc.

PERÍCIA

A "Peruana" foi retirada da água e conduzida para a zona norte da Ilha das Cobras onde foi procedida a perícia. Além da perícia policial a cargo do Instituto de Criminalista, foi feito um exame pelo perito de máquinas da Capitania do Pôrto, comandante Waldemiro Rocha. A perícia constatou, desde logo, que a "Peruana" tentara cortar a prôa da barca. Nesta não havia avarias. Apenas a "Icaraí" apresentava manchas de tinta amarela, proveniente da embarcação abalroada atingida a meia nau quando cortava a trajetória da barca. Virando completamente voltara a lancha ao estado primitivo, mas, com o balançar provocado pelo choque verificou-se a invasão das águas pelas escotilhas. A lancha deu uma volta completa sôbre si mesma, dentro da água.

O INQUÉRITO

O inquérito, instaurado na Capitania do Pôrto, foi presidido pelo comandante Gontram Teixeira. Nêle foram ouvidos os mestres das duas embarcações, os respectivos tripulantes, alguns passageiros. O governador fluminense, general Macedo Soares, exigiu rigorosa punição para os culpados. O julgamento final ficaria a cargo do Tribunal Marítimo, composto de cinco juízes, sendo dois oficiais de Marinha, 1 engenheiro naval, 1 advogado e 1 comandante da Marinha Mercante.

RESPONSABILIDADE

O laudo pericial do Instituto de Criminalística, firmado pelos peritos Newton Rocha da Silva e Gustavo de Macedo Soares, apontou, como responsável pelo sinistro, o mestre da lancha "Peruana" que, ao emparelhar com a barca passou a navegar a uma distância muito pequena. E, quando alcançou a proa da "Icaraí", em virtude do próprio impulso, chocou-se com a barca. O Tribunal Marítimo aceitou a conclusão pericial.

SOCIEDADE

BARÃO DE SIQUEIRA JR.

Sandra nova bisneta dos Prates

ANTEONTEM foi a estréia de "My Fair Lady" na Paulicéia, em noite de gala, levando ao Teatro Paramount tôda a sociedade paulista e figuras da alta indústria quatrocentona. A renda reverteu para a Criança Defeituosa.

•●•

LOGO MAIS teremos encontro com o fabuloso Maurice Chevalier, no Municipal, em benefício da ABBR. Seu apresentador Oscar Ornstein pede a nossa presença neste espetáculo filantrópico.

•●•

E POR FALAR em Chevalier, êle estreará em SP no próximo dia 12, em benefício das obras de construção da Igreja de Nossa Senhora do Brasil e da manutenção da creche de São Judas Tadeu, obra assistencial da paróquia do Jardim América. Estão à frente dêste empreendimento as senhoras Célia Aires Monteiro, Odete Camargo Sheldon, Maria Giuliano Talento e Luci Duarte.

•●•

DUAS tradicionais coudelarias da Guanabara, cujos titulares são os senhores J. L. Moura Vale e Alberto Fadel, vão dividir seu campo de ação entre SP, São Vicente e Guanabara. O "stud" Iguariaçá vai ter seus pupilos atuando em Cidade Jardim e na "pista prateada", e o "stud" "Cherchez la Femme" continuará com suas atividades na Gávea. Eis a boa nova que tenho para vocês.

CORREM rumôres que a senhora Maria Teresa Goulart irá em outubro próximo circular na Espanha, esticando depois no Mediterrâneo.

•●•

ACONTECENDO no Velho Mundo o paulistão Eduardo Melão, que foi dar uma espiada na indústria têxtil européia. Deve trazer várias representações.

•●•

O ITAMARATI está tratando o cerimonial para a visita do marechal Tito ao Brasil, em fins de setembro. Serão quatro dias movimentados, incluindo algumas caçadas, segundo os desejos do visitante e hóspede oficial.

•●•

A FAMOSA pianista Iara Bernadete, que recentemente chegou do Velho Mundo consagrada pela crítica especializada, dará algumas audições nesta cidade. Pretende retornar à Alemanha, em outubro próximo.

•●•

ASSUMINDO a direção da revista "Vida Turfista" o conhecido "turfman" J. L. de Moura Vale, que assim volta às lides jornalísticas com fôrça total. Moura Vale é realmente um entendido no assunto e fará desta conceituada revista a melhor no gênero.

•●•

A FILMAGEM da peça teatral "My Fair Lady" custará cêrca de 12 milhões de dólares aos estudios da Warner Bros, em Hollywood. Farão os papéis principais os conhecidos artistas Audrey Hepburn, Rex Harrison, Stanley Holloway e Gladys Cooper. André Previn será o diretor musical, atuando Hermes Pan como coreógrafo e o inglês Cecil Beaton como diretor de arte.

A embaixatriz da China Ti-Tsun-Li uma das figuras mais elegantes da diplomacia.

OS CONDES Guilherme Prates comemorando na Paulicéia, com champanha e grandes festividades, a chegada da primeira bisneta Sandrinha, filha do casal Maria Luisa e Eduardo Prates Nogueira. Os bisavós corujas já reuniram todo o "society" paulista para conhecer o lindo brotinho.

•●•

ANTES de assumir suas novas funções na Associação Latino-Americana de Livre Comércio, na qualidade de chefe de missão diplomática, o embaixador Leocádio Antunes reuniu os capitães de indústria paulista para debater os aspectos positivos e negativos do intercâmbio industrial, cujos resultados, êle mesmo disse, deverão contribuir para a conferência a realizar-se em Montevidéu, no próximo ano. Seu encontro com aquêles industriais teve boa receptividade nos meios econômicos da paulicéia.

•●•

O DEPUTADO federal Abid Chamas pretende apresentar um projeto de reforma cambial estabelecendo que o valor do dólar fiscal deverá ser fixado doravante pela Câmara Federal e não pela SUMOC. Adiantou ainda: "Se passar o projeto, que será benéfico para todos, atingiremos um equilíbrio quando do lançamento por parte da SUMOC".

•●•

Conhecido penteador da sociedade carioca vai importar umas perucas que causarão sucesso entre as elegantes do "society". Diz êle: "o seu brilho natural, as variedades de tons e uma certa fosforecência darão certo contraste que há muito eu desejava produzir"...

JOVEM SOCIETY

CIRCULANDO na GB e movimentando os brotos cariocas o simpático Vicente Goulart Lopes de Almeida, assessor do presidente da República Jango Goulart. Com apenas 19 anos é um dos rapazes mais elegantes das plagas gaúchas.

•

AINDA ontem à noitinha Vicente Goulart, dirigia em plena Avenida Atlântica o "Karman-Ghia" que titia Maria Teresa Goulart lhe emprestou, acompanhado de brotos espetaculares. Jantou no "La Rondinella" e depois deu uma esticada no Rian. O elegante "Nonô", para os íntimos, é o sobrinho mais querido do presidente.

•

SAINDO anteontem apressadamente do Country as belezocas Ana Lúcia Salvo Sousa e Maria Dolabela Mamana, em vistosos trajos esportivos.

•

O PRINCIPE João Bourbon, que anda numa movimentação dos diabos, saindo ontem do Iate numa companhia feminina, todo feliz da vida.

•

ARRUMANDO as malas para acontecer nas principais cidades européias a elegante Regina Ercília Alvaro Costa, que segundo soubemos embarcará no próximo dia 18. Serão 3 meses de circulada e uma espiada na moda italiana.

•

OS paulistas Paulo Gasparian, Zizinho Papa e Lauro Moura Andrade devidamente escoltados nas noitadas cariocas. Em pauta: uma morena, uma loira e uma ruiva.

•

ANA Amélia Madureira de Pinho deu "show" de elegância e beleza no casamento de Cristina Lisboa com José Carlos Fruel, ao findar a semana.

•

ALUIZIO Estrêla irá mesmo dia 17 para Madri. Ficará cêrca de 6 meses. Estudos e planos em perspectiva.

•

VAI indo muito bem o romance entre a bonita Solange Dimas e o simpático Antônio Joaquim Peixoto de Castro Palhares. Tudo OK.

Virgínia Isabel Soutello deu "show" de elegância no "Sweepstake"

SAÚDE

Dr. LESTER L. COLEMAN

Substituto do plasma

Quando se faz uma operação cardíaca são necessárias grandes quantidades de sangue para suprir a máquina coração-pulmão.

O sangue nem sempre é disponível com facilidade, especialmente se é de tipo raro. Têm sido procurados e investigados sucedâneos sanguíneos por cientistas, durante muitos anos, na esperança de que estas enormes quantidades possam ser reduzidas. Atualmente uma substância chamada dextran está sendo usada com sucesso, nos Estados Unidos, como substituto do sangue.

Em estudos experimentais observou-se que, com dextran, a quantidade de sangue normalmente requerida era reduzida em 30%. Na Escola de Medicina da Universidade da Califórnia, onde continua o programa de pesquisas nesse particular, deposita-se grande esperança nessa importante contribuição à cirurgia cardíaca.

PLANTA PARA TUMORES

Além de ser bonita, a planta pervinca contém uma substância chamada vincristina.

Há interêsse científico nessa substância por causa de uma publicação recente que informa ter sido usada com sucesso no tratamento de tumores. Observações cuidadosas de seus efeitos sôbre o câncer mostram-se encorajadoras.

Esta é uma das aventuras científicas que podem trazer esperança para a cura do câncer.

CEGOS "VÊEM" OS SONS

A idade da eletrônica é uma era de esperança para os cegos.

Um instrumento complexo chamado otofone, usando princípios de eletrônica, transforma os raios luminosos em sons. Uma emissão fotoelétrica pràticamente "lê" um livro, que pode ser ouvido pelos cegos. A máquina produz um som especial para cada letra e palavra que "lê". Os cegos são ensinados a interpretar o significado dos sons.

Na Escola St. Dunstons para Cegos, na Inglaterra, êste modêlo vem sendo usado com êxito substituindo a tradução para o Braille.

IDA UCHÔA SUGERE

Encontro com a moda

CÔRES

Tons fortes, amarelo-sol, laranja, verde-petróleo, azul-anil, branco, branco imaculado. E também tangerina, marrons claros, lilás, roxo-cardeal.

TENDÊNCIAS

Os desenhos inspiram-se na geometria: losangos, quadrados, trapézios, círculos. As flôres, botões e listras estão presentes na nova estamparia. Flôres delicadas que lembram as tradicionais "flôres do campo". A linha "princesa" é favorita e adelgaça as mulheres. Daí a preferência entre as nossas elegantes.

NOVA LINHA

Os pequenos "tailleurs" continuam na liderança. Vestem bem, são graciosos e para a mulher que trabalha fora é favorito. Os vestidos sem cintura ainda em pleno apogeu, pois são confortáveis. Os vestidos de jantar longos. A musselina faz confecções bem interessantes, com corpo reto, "decote à Givenchy", boleros que terminam acima da cintura.

DETALHES

Sucesso dos colares de contas coloridas, boinas e "berets" são usados enviesados, à moda francesa. Os acessórios de Chanel são realmente ultra elegantes. Ainda sôbre o tema sapatos: lacinhos, saltos altos, pontas redondas, bem redondas. Nos "tailleurs" de Chanel os casacos são forrados de côr contrastante. Saias "evasée", corpo comprido, pregas laterais.

RECENTES SUCESSOS

— Alças "soutiens" para os modernos vestidos.
— Saídas de praia transparentes.
— Verniz branco para os sapatos.
— Cintos estreitos.
— As saias de "estilo avental".
— Os chapéus de abas largas, estilo "Jules e Jim", chapéus de "tulle" francês.
— "Shantung" misto, linho selvagem, sêda pura.
— Influência de Pierrot e Arlequim nos modernos xadrezes.
— Ilhoses dourados.
— Lamés, gazes metálicas.
— Trajos de praia com influência egípcia.

Modêlo de Cinderela

Para a sua filhinha, êste modêlo de Cinderella Trocks, de Nova Iorque. Saia franzida, bordado na blusa que também é favorecida por babadinhos de organdi. (Foto da IPA)

Interessa à mulher

Cuidado, muito cuidado

Com as meias — Lave suas meias depois de cada uso por causa da transpiração. Pendure-as longe de qualquer fonte de calor e longe de asperezas que possam causar fios puxados. Guarde suas meias no próprio receptáculo, preferivelmente numa caixa acolchoada.

Com a roupa de baixo — Lave a sua "lingerie", depois de cada uso, seguindo as instruções especiais para cada tecido. Ao primeiro e mínimo estrago use logo a agulha e linha. Quando a roupa de baixo desbota, mergulhe-a em tintura suave da côr original.

Com a cinta — Lave a sua cinta com a freqüência que fôr necessária, sempre seguindo as instruções de limpeza que a acompanham. Mantenha as ligas da cinta bastante compridas para que ela não seja deformada por puxões ou esticamentos. Substitua as ligas logo que elas afrouxarem ou se romperem.

Com as bôlsas — Não recheie demais suas bôlsas. Esvazie-as com freqüência do acúmulo de cartas e recibos que vivem na bôlsa da maioria das mulheres, estrangando-lhes a forma (das bôlsas...) e rasgando o fôrro. Se você é das que precisam carregar um grande sortimento de coisas, como caixa de óculos, cigarros, chaves e papéis, compre bôlsas bastante grandes. Limpe os escove suas bôlsas com freqüência.

Com os suéteres — Lave os suéteres de acôrdo com as intruções. Seque-os dando-lhes a forma certa.

Com as "echarpes" — "Scharpes" e lenços de pescoço são outros detalhes que muitas mulheres ignoram. Lave-os — ou mande lavá-los a sêco — com freqüência. Em "echarpes" boas não espete broches ou alfinetes.

Com as luvas — Lave-as ou mande lavá-las a sêco — contanto que elas estejam, não dizemos imaculadas, mas apresentáveis. Conserte-as logo que o menor desgaste apareça.

Arroz à moda oriental

Ingredientes: — Meio quilo de arroz, meio quilo de tomate, seis xícaras de caldo de galinha, 150 gramas de manteiga. Tire a pele e as sementes dos tomates, corte em pedaços e ponha numa panela com 100 gramas de manteiga; leve ao fogo e deixe refogar até ficarem completamente desmanchados. Junte o caldo, sal e pitadinha de pimenta; e deixe ferver durante 10 minutos. Ponha em outra panela o resto da manteiga, leve ao fogo, deixe dourar um pouco, junte o arroz, deixe refogar e por fim junte o môlho. Reduza o calor, tampe a panela e deixe cozinhar.

Rapaduras de Leite MÔÇA

Um côco, uma lata de Leite Môça, duas xícaras de açúcar. — Receita para 40 rapaduras. — Rale o côco, esprema o leite e despeje-o numa panela. Em seguida, adicione o Leite Môça, o açúcar e leve para cozinhar em fogo brando, mexendo sempre para não queimar. Quando despregar com facilidade do fundo da panela, retire do fogo e bata vigorosamente até começar a açucarar. Despeje em forminhas untadas com manteiga. Depois desenforme e deixe durante uns 10 minutos sôbre papel pardo, a fim de ser absorvida a manteiga.

Baianinha (Receita para 50 docinhos)

Uma lata de Leite Môça, um côco, duas xícaras de açúcar. Rale o côco, esprema o leite e ponha-o numa panela. Em seguida, adicione o conteúdo de uma lata de leite condensado e o açúcar. Leve ao fogo mexendo sempre para não queimar.

Ao formar uma massa homogênea, despregando com facilidade do fundo da panela, está pronto. Deixe esfriar um pouco, tire bocadinhos com uma colher de chá, para que fiquem todos do mesmo tamanho e enrole na palma das mãos formando bolinhos. Ponha em forminhas de papel.

Ingredientes: — Duas xícaras de farinha de trigo; uma e meia xícara de leite; uma colher de sopa de açúcar; cinco colheres de sopa de manteiga derretida; três ovos; uma colher de chá de sal e uma colher de chá de fermento.

Panquecas simples

Modo de preparar: — Bata os ovos, claras e gemas separadamente, junte os outros ingredientes, bata mais um pouco e faça as panquecas. Aqueça bem uma frigideira apenas untada de azeite, ponha aí uma concha de massa; segure a frigideira e estenda bem nela, tôda massa. Quando começar a levantar bolhas e estiver amarelada a parte de baixo, vire-a para dourar do outro lado.

SEJA MAIS BELA

Olhos em destaque

Os seus olhos dizem o que muitas vêzes a bôca esconde. Eles têm capacidade para revelar tôda a intensidade das suas emoções, seja devotamento, ternura, amor, ódio, tristeza ou desalento. É, pois, de todo aconselhável que cuidemos dêles, tornando-os cada vez mais bonitos e expressivos. Um detalhe que contribui para maior encanto do olhar são os cílios bastos. Se você não os possui faça uso desta fórmula, tôdas as noites, por intermédio de leves massagens.

Vaselina .... 5 gramas
Lanolina .... 5 gramas
Óleo de Rícino .... 5 gramas
Essência de Gerânio 1 grama

ÊXITOS NA PERFEITA MAQUILAGEM DOS OLHOS

1 — Depois dos olhos bem limpos e secos, aplique com um pincel um pouco de sombra da pálpebra superior, subindo levemente para as têmporas.

2 — Sublinhe a órbita com um lápis macio e faça um traço que, subindo para a têmpora, volte para terminar no canto externo do ôlho.

3 — Com a escovinha, aplique um pouco de rimel nos cílios. Comece pelos cílios superiores, depois escove os inferiores delicadamente.

4 — Segure o lápis e sublinhe a linha das sobrancelhas em pequenos traços muito leves, pois um traço único e forte é desgracioso.

5 — Se tem os olhos pequenos, passe um lápis branco na borda inferior, mas do lado de dentro, isto é, internamente, para "aumentá-los".

"Cache chignon": coquetel

Ele faz sempre sucesso entre as mulheres de bom-gôsto: trata-se do "cache chignon" em palha prêta com fita côr de rosa. O modêlo é do mestre Patou, de Paris, e vai bem com vestidos formais; de linha sóbria

CONVERSA COM MAMÃE

— Um estudo sôbre delinqüentes na adolescência provou que entre dez rapazes oito pertenciam a famílias onde reinava a discórdia. A melhor lição é a do exemplo. Coragem, vontade, iniciativa, são armas humanas e estão à mão de gente môça. Mas é preciso ensinar-lhes a usá-las. Não esqueça: coragem não é temeridade, vontade não é teimosia, iniciativa não é capricho.

•

Diante de um bebê bem gordo e graúdo, com perto de dois anos, a pergunta deve ser esta: êle anda? Se não anda, suspeite de alguma perturbação do crescimento. Na verdade, uma criança deve andar entre onze e dezessete meses. Os bebês superalimentados são, às vêzes, ameaçados de raquitismo. Os bebês de climas úmidos e sombrios igualmente. A luminosidade é uma condição de saúde dos nenês.

Se o seu filhinho tem a garganta inflamada e o médico prescreveu pincelagens, eis a maneira mais simples de você alcançar o seu objetivo. Depois de lavar cuidadosamente as mãos, tome de um bastonete, desinfete-o e envolva uma das pontas com um pouco de algodão. Se receia que o algodão não fique firme, enrôle uma linha branca bem apertada e ficará seguro. Depois mergulhe-o no remédio. E' necessário recorrer à ajuda de outra pessoa. Enrole a criança numa toalha, prendendo-lhe os braços, e peça a outra pessoa que a segure no colo, imobilizando-lhe a cabeça. Faça a criança abrir a bôca, tapando-lhe o nariz, se preciso fôr. A criança deve conservar a bôca aberta e a língua abaixada. Para isso use uma colher ou ferro apropriado. E' preciso se decidir e pincelar a garganta da criança com movimentos seguros, precisos e suaves, para não a machucar.

•

E' deveras muito importante o modo com se fala às crianças. Temos observado que "as festas" ruidosas que fazem os adultos aos recém-nascidos ou mesmo às crianças de poucos meses provocam sempre chôro e angústia ao bebê. E' de tôda conveniência deixar os pequeninos em completo repouso e sossêgo.

•

A anemia resulta da falta de ferro na alimentação. Portanto, se começar a notar no seu filho sinais de cansaço, palidez e debilidade, já sabe mais que os xaropes farão por êle alimentos ricos em ferro, como sejam fígado e rim de boi, a gema do ôvo, nozes, avelãs e trigo integrais, os frutos secos, ameixas, abricós, pêssegos e verduras, sobretudo o espinafre, o agrião, a chicórea.

Mulheres famosas

Mona Lisa

Muitas dúvidas surgem a respeito da personalidade de Mona Lisa, a célebre inspiradora de um dos quadros mais belos do mundo. O professor da Universidade de Antióquia, por exemplo, está convencido de que há mais de quatrocentos anos, vive o mundo enganado a êsse respeito. Diz o paciente pensador que levou doze anos a pesquisar e estudar tal assunto. Diz ainda o professor que Mona Lisa outra não é senão a duquesa de Mantua, Isabel d'Este, grande protetora dos artistas da Renascença. Stelles afirma que houve equívoco dos historiadores, e Vasari, quarenta anos depois da morte de Da Vinci, deixa patenteado seu êrro na cópia do manuscrito florentino de Guadiano — manuscrito que tem trazido em constantes erros todos os historiadores, isto é, os subseqüentes.

Com certeza, Mona Lisa continua a sorrir daquela mesma maneira original e bela, lá do mundo dos escolhidos, das "demarches" dos que se preocupam com a sua personalidade. Da Vinci sorri orgulhoso da sua obra e a duquesa de Mantua, a talentosa artista que durante tantos anos ajudou tôdas as inteligências vibrantes de sua época, sorri ainda com mais indulgência e beleza, das dúvidas agora surgidas a seu respeito. O que é certo que todos três contribuiram para adornar um belíssimo museu, para enriquecer milhares de pessoas, para despertar cobiça em todos os ladrões de quadros célebres e mesmo para futuras e belas inspirações "Ela quem foi? Uma mulher a quem coube a honra de inspirar um pincel privilegiado.

VIAJE AJUDANDO A FEIRA DA PROVIDÊNCIA DE DOM HÉLDER CÂMARA

Compre por sòmente Cr$ 1.000,00, um bilhete de rifa que poderá proporcionar-lhe uma passagem em jacto da "Varig" para Nova Iorque ou duas passagens em transatlântico da "Costeira" para Buenos Aires, com estada paga em ambas as cidades. Bilhetes à venda com Dona Nídia, na Avenida Rio Branco n.º 185, sala 2.011 — Telefone: 22-9428

RÊDE FERROVIÁRIA FEDERAL S. A.

Estrada de Ferro Central do Brasil

AVISO AO PÚBLICO

Comunica a Estrada de Ferro Central do Brasil que, a partir de 20 de agôsto corrente, serão majoradas de 30% tôdas as tarifas vigentes naquela ferrovia, excetuados os preços das passagens suburbanas.

A medida foi determinada pela Superintendência Geral Comercial da R.F.F.S.A., fazendo uso parcial do aumento autorizado pela Portaria 28-GB, de 5-3-63, do Departamento Nacional de Estradas de Ferro.

ASTROLOGIA

Prof. MIRAKOFF

Pode viajar

HOJE, dia 8-8-63 (Quinta-feira) — Bom para viajar e planejar viagens de turismo.

ACONTECERÁ HOJE AO LEITOR:

Seguem-se as possibilidades felizes ou não de hoje, com horas e números promissores para todos os leitores nascidos em qualquer dia, mês e anos dos seguintes períodos:

PARA OS NASCIDOS:

ENTRE 22 DE DEZEMBRO E 20 DE JANEIRO (Capricórnio)

As reuniões esportivas e os jogos de cartas favorecem a sociabilidade e por isso será proveitoso dedicar-se, convidando parentes e amigos, à reuniões de passatempo. 7, 4 e 18; 26, 37 e 67 (horas e números).

ENTRE 21 DE JANEIRO E 18 DE FEVEREIRO (Aquário)

Não perca a paciência nos casos de aparência insolúvel, pois só os que perdem a fé perdem também o direito de serem atendidos nos seus desejos. 7, 15 e 17; 43, 54 e 87 (horas e números).

ENTRE 19 DE FEVEREIRO E 20 DE MARÇO (Peixes)

Una-se a grupos homogêneos e sem vacilações, esteja alegre e despreocupado. Aproveite a companhia do

ENTRE 23 DE AGOSTO E 22 DE SETEMBRO (Virgem)

Confie no seu destino e, sem complexo, ajuste-se aos melhores grupos para melhorar a sua personalidade e solidificar os dias vindouros com mais saúde e mais alegria. 8, 14 e 18; 65, 76 e 78 (horas e números).

ENTRE 23 DE SETEMBRO E 22 DE OUTUBRO (Libra)

As alegrias deverão ser o seu ponto dominante e deverá afastar todos os pensamentos malsinados e maldizentes. 19 20 e 23; 43, 65 e 87 (horas e números).

ENTRE 23 DE OUTUBRO E 22 DE NOVEMBRO (Escorpião)

Uma viagem de recreio em ambientes novos, talvez favoreça os seus objetivos romanescos ou financeiros mesmo. 12, 14 e 18; 34, 53 e 56 (horas e números).

ENTRE 23 DE NOVEMBRO E 21 DE DEZEMBRO (Sagitário)

Sua mente intuitiva dar-lhe-á, em relação ao seu trabalho grande satisfação e lucros. 10, 15 e 18; 54, 65 e 67 (horas e números).

sexo oposto e faça dêle um tônico para seus nervos. 10, 15 e 19; 73, 87 e 98 (horas e números).

ENTRE 21 DE MARÇO E 20 DE ABRIL (Áries)

O dia trar-lhe-á muitas surprêsas e, por isso, não abuse da sorte, pensando iludir os seus próprios sentimentos. 10, 13 e 15; 43, 65 e 78 (horas e números).

ENTRE 21 DE ABRIL E 20 DE MAIO (Touro).

Não se entregue a gastos excessivos, sem primeiro auscultar as suas possibilidades futuras. 9, 10 e 16; 54, 75 e 83 (horas e números).

ENTRE 21 DE MAIO E 22 DE JUNHO (Gêmeos)

Eduque a sua vontade e também os seus sentimentos, certo de que a vontade será poderosa. 10, 15 e 18; 54, 65 e 67 (horas e números).

ENTRE 23 DE JUNHO E 21 DE JULHO (Câncer)

A semana não será propícia à grandes atividades. Organize um plano para bem aproveitar, sem gastar astronômicamente e que lhe poderá fazer perder alguns dias de sono. 9, 10 e 17; 32, 54 e 76 (horas e números).

ENTRE 22 DE JULHO E 22 DE AGOSTO (Leão)

Satisfaça os seus anseios com fé e coragem, pois tudo neste dia, dará certo e as oportunidade de vitória serão fortes e bons. 10, 11 e 16; 54, 65 e 78 (horas e números).

RECITAL NO TEATRO MESBLA

Será realizado um recital Jacques Klein em benefício da "Associação de Assistência ao Adolescente", promovido pela "ORCAN" e sob o patrocínio das senhoras Gilda Saavedra e Vera Armanino, no Teatro Mesbla, dia 19 de agôsto, às 21 horas. O Concêrto será seguido de uma recepção no Restaurante Panorâmico Mesbla. Ingressos à venda na bilheteria no Teatro.

DESFILE

INTERINO

"Unidos da Vila" lança Tião Copeba a Cidadão Samba-64

Chevalier estréia hoje

Maurice Chevalier, o eterno jovem da canção francêsa, estréia hoje, às 21h30m, no Teatro Municipal, em espetáculo de gala cuja renda reverterá em benefício do hospital da ABBR. Além dêsse espetáculo Chevalier fará mais duas apresentações ao depois, às 21 horas, nas quais será permitido o trajo passeio completo.

NO próximo sábado, em grande festa que será realizada nos salões do Esporte Clube Maxwell — Rua Maxwell, 174 — o GRES Unidos de Vila Isabel vai lançar a candidatura do nosso companheiro de redação Tião Copeba ao título de "Cidadão Samba 1964". Essa festa ser o primeiro contato da Escola com o seu grande público, que já vem se articulando para o carnaval de 64. "A Moreninha", de José de Alencar — será o tema enrêdo dos Unidos de Vila Isabel, que, para maior brilho do seu desfile na Av. Rio Branco, desde já vem se preparando. Tôda sua diretoria empenha-se na apresentação de um supercarnaval, a fim de fazer valer o prestígio da Vila em matéria de samba. A noitada festiva de sábado reunirá grande número de turistas, os expoentes do samba carioca, jornalistas e amigos dos "Unidos"s além de tôda sua equipe de sambistas.

C. Tijuca: o terceiro

SEGUNDO a Bôlsa de Títulos dos clubes, o do Country Club da Tijuca ocupa o terceiro (estatística publicada pelo colunista Ibrahim Sued) lugar. Em primeiro, o do Iate do Rio de Janeiro e, em segundo, o do Country do Rio de Janeiro. O do Country Club da Tijuca, atualmente, está sendo comprado a 800 mil. O que mais impressiona é que se trata de um clube lançado recentemente (menos de três meses) e que já vendeu, fàcilmente, 1 200 dos 1.500 emitidos. Muito breve, êste aviso é para os que agem na base do "deixa para amanhã", o título do CCT — faltam apenas 300 — atingirá a casa do milhão.

Sérgio & Maria Aparecida

AS famílias Rodrigues Pires e Araujo Feitosa estão convidando para o casamento de seus filhos Maria Aparecida e Sérgio, que será realizado às 17 horas do dia 11, na Igreja de São Sebastião (Capuchinhos), Rua Haddock Lôbo. Após a cerimônia religiosa haverá recepção.

Vasco escolhe rainha

CONFORME temos divulgado, a tradicional parada de beleza e elegância (concurso Rainha da Primavera dos Clubes Cariocas), organizada todos os anos pelo nosso confrade Sílvio Mendonça, em combinação com o DIÁRIO CARIOCA, apresentará êste ano uma série de atrações. A vencedora do pleito será contemplada com um automóvel nacional e ainda uma viagem a Lisboa (ida e volta) com acompanhante. O Clube de Regatas Vasco da Gama, na grande festa de sábado próximo, mostrará ante as câmaras do Continental, um grupo de jovens realmente bonitas. Dentre estas, será escolhida na ocasião, a representante do grêmio de São Januário. Já o Brasil Social, elegerá a sua Rainha de Primavera, para a grandiosa festa do dia 5 de outubro, no Maracanãzinho, amanhã, dia 9. Ganha muito o concurso.

Clube Canaveral

O CLUBE Canaveral aumentará, dentro de quinze dias, o valor de seus títulos para duzentos mil cruzeiros A primeira série está, pràticamente, esgotada. O Canaveral está despontando como um dos maiores.

Administrações

A PROFESSORA Amiley Santos, encarregada da Seção de Relações Públicas da Administração Regional do Engenho Nôvo, telefona para comunicar o seguinte: 1 — em franca atividade e desenvolvimento e urbanização da favela de Vila São João, Engenho Nôvo; 2 — o Departamento de Estradas de oRdagem iniciou a construção do pontilhão da Rua Heráclito Graça, que dá acesso à favela da Cachoeirinha; 3 — começou a recuperação do mercado da Piedade e obras de pavimentação da Rua Maria Paula; 4 — término da campanha de vacinação (difteria), do conjunto do IAPI de Del Castilho. — Uma nota: Cremos que doravante, o público saberá por que existem as Administrações.

Grajaú Country

TEMOS em mãos as cartas que o sr. Bonzon Fontan endereçou aos senhores Francelísio Leal e Nélson Fernandes, como desagravo às injustiças lançadas aos senhores em pauta, por alguns associados, face à crise que se verificou no GCC e que culminou com a queda da diretoria do sr. Ulisser Burlamaqui. Ontem foram empossados nos cargos de presidente e vice-presidente, respectivamente, os srs. Francelísio Leal e Wilson Vieira Chaves.

Últimas

ALGUÉM bem informado nos confidenciou que o Riachuelo Tênis Clube receberá brevemente a visita de algumas personalidades de Hollywood. Nessa oportunidade, também se fará presente um dos grandes cartazes da música norte-americana. Depois daremos detalhes. — A linda Marieta Araújo não concorrerá ao título de Rainha da Primavera do S. C. Mackenzie. — O Lions Clube do Rio de Janeiro-Méier, vai ser definitivamente inaugurado no dia 3 de setembro próximo. — O sr. José Andrade continua promovendo o Clube Leblon. — Bem, por hoje é só! Apenas a Biblioteca proibida (da Rua Silva Rabelo) continua fechada. O governador com a palavra.

ESPETÁCULOS

MISTER ECO

Entrevistas coletivas

UMA das maiores cocorocagens da imprensa botocuda é a entrevista coletiva concedida por artistas famosos. Menos pelo visitante (que, muitas vêzes, nada tem a dizer) e mais pela mediocridade, pela baboseira dos entrevistadores, com o bombardeio de perguntas cretinas e moldadas no melhor estilo grande-hotel, em nada resultando como notícia de interêsse público.

Se mulher, a constante é descrever-se o vestido com que ela se apresenta, a côr dos seus cabelos e dos seus sapatos, saber-se os seus amôres e os seus divórcios e perguntar-se se a visitante está gostando do Rio. ("Wonderful!" Voltarei para assistir ao carnaval, que me garantiram ser o melhor do mundo"). Fotos, se possível, tiradas de ângulo marôto, de baixo para cima, aproveitando-se ao máximo a prodigalidade das saias "evasês".

Quando homem, o interêsse dos perguntadores parece concentrar-se exclusivamente na sua virilidade. A sua carreira artística, os seus desempenhos, os seus triunfos e os seus fracassos, nada é mais sensacional que se fofocar a sua vida íntima, suas aventuras extraconjugais, aventando-se a possibilidade de romance com uma brasileira, vedeta de beira de piscina. Se não acontecer o pior: descobrirem que o visitante joga no outro time.

Estas considerações vêm a propósito da entrevista concedida por Maurice Chevalier. Cêrca de uma centena de alegres confrades e confreirinhas compareceram ao Copacabana Palace para o encontro com o veterano artista. Mas, no transcurso do bate-papo, o artista pròpriamente dito foi esquecido. Procurou-se investigar a eficiência biológica dos seus setenta e cinco anos de vida, e o seu trato com as mulheres

Visìvelmente embaraçado, Maurice Chevalier respondeu com inteligentes evasivas às indiscrições dos repórteres sôbre o seu pretendido gagaísmo, exaltando a sua admiração pelas mulheres. Agora moderada — disse êle — mas sincera.

Era de se ver, entretanto, a incredulidade bailando sôbre o grupo plumitivo e fazendo pouco de Chevalier.

•••

— Qual! êsse cara não dá mais no couro.

APÊLO — Um leitor, por intermédio desta coluna, pede a Flávio Cavalcanti que o seu nome seja incluído entre os beneficiários das obras assistenciais dêsse famoso repórter de televisão. Trata-se de um mecânico que perdeu as pernas e está impossibilitado de exercer a sua profissão. Precisa de uma cadeira de rodas para continuar trabalhando e não tem recursos. Aqui fica o apêlo a Flávio Cavalcanti, com a certeza de que o leitor será atendido.

•••

CHORRILHO: — Hoje, no Teatro Municipal, a estréia de gala de Maurice Chevalier. *** Chocolate deverá ser a próxima atração do Bon Gourmet, onde Monsueto e suas Cabrochas continuam apresentando sambas de boa cepa. *** Antônio Maria e Millôr são as mais recentes aquisições do Canal 13. Desta vez, valeu. *** Esta coluna tem feito "forfait" por motivo de fôrça maior. Em breve, porém, tudo estará normalizado.

PALAVRAS CRUZADAS

EDU

Problema n.º 2

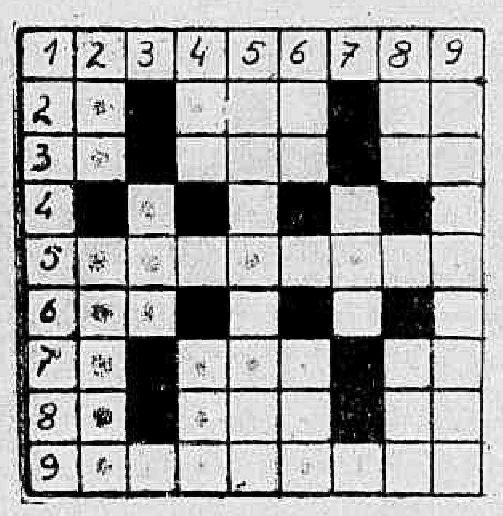

HORIZONTAIS: 1 — homem sem maneiras; 2 — sufixo, designa serventia; número; aviador; 3 — escumilha; em partes iguais; antiga nota musical; 5 — aprendizado; 7 — popa; poesia; anuro; 8 — o mais; prefixo: vida; o substrato instintivo da psique; 9 — doutrinará.

VERTICAIS: 1 — paralelo; 2 — para borlavento, pronome; 3 — cólera; 4 — mulato alvacento; cola, feiticeiro; 5 — autor de extermínio de muitas pessoas; 4 — bebedeira; inteligência eterna dos gnósticos 7 — sufixo; vinho; 8 — som do tiro; gracejar; 9 — enfraquecida.

SOLUÇÃO DO PROBLEMA N.º 1

HORIZONTAIS — 1 — moral; labor; 2 — areia; ótimo; 3 — lá; ápice; bi 4 — ado; ira, ara; 5 — abas; lago; 6 — im; mi; 7 — bicar; fatal; 8 — adere; ágape; 9 — rosas, soror.

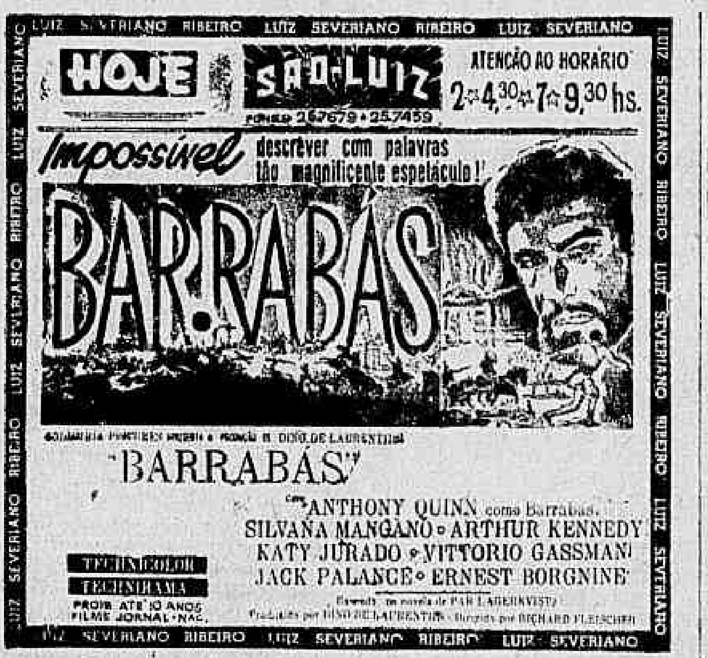

Acidente de Transporte e Trabalho. Causas Trabalhistas — Cíveis e Criminais

AMÉRICO BRASÍLICO

ADVOGADO

Av. Presidente Vargas, 435 — 6º — s/603 — Edifício Rio Douro — Tel. 23-0932

Das 10 às 11 e após 18 horas

Res.: R. Cândido Mendes, 850 Apto. 101 — Tel. 42-3957 Santa Teresa

Jovem!

O alistamento militar é o primeiro passo para o cumprimento das suas obrigações militares.

REGISTRO

Aniversários

FAZEM ANOS HOJE

SENHORES:

João Iberê da Cunha; Castilho Goyocochea; João Coelho Monteiro; Astoril da Costa Pizarro, Otó Silveira Soares; Leonel Rocha Fernandes; Ricardo Freitas Manoel Cabral; Hugo Dourado; José Hugo da Silva; Manoel Tôrres da Silva Melo.

— Deputado Henrique de La Roque — Faz anos amanhã o sr. Henrique de La Roque Almeida, antigo jornalista, ex-presidente do IAPC e, atualmente, deputado federal pelo Maranhão.

SENHORAS:

Edna Setor de Oliveira; Elvira Maronas de Oliveira e Olga Pinto Lima Machado Guimarães.

SENHORITAS:

Fêz anos ontem a senhorita Ana Maria Alvim Lima, da sociedade de Miracema.

Viajantes

Pelo vôo da TAP-PANAIR, segue hoje para a Europa o dr. Rubens Cervásio, que muito tem trabalhado para as coisas do nosso país, como funcionário do govêrno e também como procurador da Cia. Brasileira de Materiais. O ilustre viajante, que entre as atividades que exerce nos meios comerciais e industriais tem merecido o aprêço de grande número de brasileiros, como líder católico, onde desfruta merecido conceito. E' um de seus objetivos no Velho Mundo uma visita ao Vaticano, onde certamente encontrará uma receptividade condizente com sua atuação no Brasil.

CINEMAS

CENTRO

- PLAZA — 22-1097 — "A Rainha de Chantecler". (Proibido até 10 anos) com Sara Montiel e Alberto Mendoza.
- **METRO PASSEIO — 2214141 — "Festim Diabólico". (Proibido até 18 anos) com James Stewart e** Farley Granger.
- PALÁCIO — 27-0838 — "Nove Horas Até a Eternidade". (Proibido até 14 anos) com José Ferrer e Valerie Grason.
- ODEON — 27-4508 — "Elas Atendem Pelo Telefone". (Proibido até 18 anos) com Anilza Leoni.
- IMPÉRIO — 22-9348 — "O Candelabro Italiano". (Proibido até 14 anos) com Rossano Brazzi e Angie Dickinson.
- PATHÉ — 22-8793 — "Caminho Amargo". (Proibido até 18 anos) com Jean Paul Belmondo e Claudia Cardinale.
- REX — 22-6327 — "Fundação do Império Romano". (Proibido até anos) com Lorena Velasquez.
- RIVOLI — "Os Cavaleiros Teutônicos". (Proibido até 14 anos).
- VITÓRIA — 42-9020 — "Dois na Gangorra". (Proibido até 18 anos) com Robert Mitchum e Shirley Mac Laine.
- CINEAC — 42-6034 — "Paraíso dos Nudistas". (Proibido até 18 anos) com O'Hara.
- SÃO JOSÉ — 42-0392 — "Os Dez Mandamentos". (Censura livre) e "Minha Sogra é da Polícia".
- PRESIDENTE — 42-7128 — "O Desesperado Cêrco da Rua Sidney". (Proibido até 14 anos) com Donald Sinden e Nicole Berger.
- FLORIANO — 43-9074 — "A Espada do Conquistador". (Proibido até 14 anos) com Jack Palance e "O Golpe".

ZONA SUL

- LEBLON — 27-7805 — "Vinte Quilos de Confusão". (Censura livre) com Tony Curtis e Suzanne Pleshette.
- MIRAMAR — "Dois na Gangorra". (Proibido até 18 anos) com Robert Mitchum e Shirley Mac Laine.
- RIVIERA — "O Desesperado Cêrco da Rua Sidney". (Proibido até 18 anos) com Donald Sidney.
- PIRAJÁ — 47-2668 — "A Espada do Conquistador". (Proibido até 14 anos) e "Esse Milhão é Meu".
- PAX — 27-6621 — "Festim Diabólico". (Proibido at 18 anos) com James Stewart e Farley Granger.
- ALVORADA — 27-2936 — "Mônica e o Desejo". (Proibido at 18 anos) com Ingmar Bergman e Lars Ekborg.
- ROXI — 36-66245 — "Norman, o Homem das Encrencas". (Censura livre) com Norman Wisdon.
- COPACABANA — 57-3135 — "Se o Marido Atender... Desligue". (Proibido até 14 anos) com Sandra Dee.
- ART PALÁCIO (Copacabana) — 57-2795 — "Caminho Amargo". (Proibido até 18 anos) com Jean Paul Belmondo e Claudia Cardinale.
- METRO COPACABANA — 37-9898 — "Festim Diabólico". (Proibido até 18 anos) com James Stewart e Farley Granger.
- PARIS PALACE — "A Rainha do Chantecler". (Proibido até 18 anos) com James Stewart e Farley Granger.
- RICAMAR — 37-9932 — "Festim Diabólico". (Proibido até 18 anos) com James Stewart e Farley Granger.
- RIAN — 36-6114 — "Elas Atendem Pelo Telefone". (Proibido até 18 anos) com Anilza Leoni.
- BRUNI (Botafogo) — "Határi". (Censura livre) com John Wayne e Elsa Martinelli.
- VENEZA — 46-0126 — "Caminho Amargo". (Proibido até 18 anos) com Jean Paul Belmondo e Claudia Cardinale.
- OPERA — 46-7218 — "Assim se Diverte o Mundo". (Proibido até 18 anos).
- PAISSANDU — "A Madre Joana dos Anjos". (Proibido até 18 anos) com Lucyna Winnicka.
- SÃO LUIS — 25-7459 — "Barrabás. (Proibido até 10 anos) com Anthony Quinn, Silva Mangano e Vitório Gasman.
- POLITEAMA — 23-1143 — "Candelabro Italiano". (Proibido até 14 anos) e "E' a Maior"
- AZTECA — 43-6813 — "Festim Diabólico" (Proibido até 18 anos) com James Stewart e Farley Granger
- BRUNI (Flamengo) — "Os Pássaros". (Proibido até 18 anos) com Rod Taylor e Suzanne Pleshette.

ZONA NORTE

- MADRID — 48-1134 — "A Fundação do Império Romano". (Proibido até 18 anos) com Lorena Velasquez.
- **SANTA ALICE — 36-9993 — "Elas Atendem Pelo Telefone". (Proibido até 18 anos) com Anilza Leoni.**
- **AMÉRICA — 48-4319 — "O Leão".** (Censura livre) com William Holden e Trevor Howard.
- **NATAL — 48-1460 — "A Espada do Conquistador". (Proibido até 14 anos) e "E' a Maior".**
- **ROMA — "O Rei do Riso". (Censura livre) com Harold Lloyd.**
- **MARACANÃ — 48-1910 — "O Candelabro Italiano". (Proibido até 14 anos) e "E' a Maior".**
- CARIOCA — 288-8178 — "Dois na Gangorra". (Proibido até 18 anos) com Robert Mitchum.
- METRO TIJUCA — 48-9970 — "Festim Diabólico". (Proibido até 18 anos) com James Stewart e Farley Granger.
- ART PALÁCIO (Tijuca) — "Caminho Amargo". (Proibido até 18 anos) com Jean Paul Belmondo e Claudia Cardinale.
- REAL — 29-4670 — "Ursus". (Proibido até 14 anos) e "Os Cosmonautas".
- ESKYE (Tijuca) — 28-5313 — "Elas Atendem Pelo Telefone". (Proibido até 18 anos) com Anilza Leoni.
- TIJUCA — 48-4918 — "Se o Marido Atender... Desligue" (Proibido até 14 anos) com Sandra Dee.
- OLINDA — 48-1032 — "A Rainha de Chantecler". (Proibido até 10 anos), com Sara Montiel.

SUBÚRBIO (Central)

- CACHAMBI — "A Minha Última Canção". (Proibido até 14 anos) e "E' a Maior".
- PIEDADE — 29-6332 — "O Candelabro Italiano". (Proibido até 14 anos) com Rossano Brazzi e Angie Dickinson.
- MONTE CASTELO — 29-8255 — "A Morte Espreita na Floresta". (Proibido até 14 anos).
- MADUREIRA — 29-6733 — "Elas Atendem Pelo Telefone". (Proibido até 18 anos) com Anilza Leoni
- MASCOTE — 28-0921 — "A Rainha de Chantecler". (Proibido até 10 anos) com Sara Montiel.
- ART PALÁCIO (Méier) — "Caminho Amargo". (Proibido até 18 anos) com Jean Paul Belmondo e Claudia Cardinale
- ANCHIETA — "Quero Essa Mulher Assim Mesmo". (Censura livre) com Ronaldo Lupo e Renata Fronzi.
- MOÇA BONITA — "O Candelabro Italiano". (Proibido até 14 anos) com Rossano Brazzi e Angie Dickinson.

SUBÚRBIO (Leopoldina)

- LEOPOLDINA — "A Fundação do Império Romano". (Proibido até 18 anos) com Lorena Velasquez.
- PALÁCIO (Higienópolis) — "Festim Diabólico". (Proibido até 18 anos) com James Stewart e Farley Granger.
- MELO (Bonsucesso) — "O Prisioneiro da Máscara de Ferro". (Proibido até 10 anos) e "Garôtas e Samba".
- RIO PALACE — "Scarface". (Proibido até 18 anos) com Paul Muni e George Raft.
- SÃO PEDRO — 30-4181 — "Assim se Diverte o Mundo". (Proibido até 18 anos).
- BRAZ DE PINA — 30-3489 —

NITERÓI

- CENTRAL — "Candelabro Italiano" (Proibido até 14 anos) com Rossano Brazzi.
- ICARAÍ — "Norman, o Homem das Encrencas". (Censura livre) com Norman Wisdon.
- ODEON — "Dois na Gangorra" (Proibido até 18 anos) com Robert Mitchum e Shirley Mac Laine.
- ALAMEDA — "Norman, o Homem das Encrencas". (Censura livre) — Sábado e domingo — "Labirinto de Paixões". (Proibido até 14 anos).

CAXIAS

- PAZ — "Labirinto de Paixões". (Proibido até 14 anos) com Rock Hudson e Ives Burl.

PETRÓPOLIS

- CAPITÓLIO — 26-26 — "Norman, o Homem das Encrencas". (Censura livre) com Norman Wisdon.
- D. PEDRO — 20-40 — "Elas Atendem Pelo Telefone". (Proibido até 18 anos) com Anilza Leoni.
- PETRÓPOLIS — 32-32 — "Mortos Que Caminham". (Proibido até 14 anos) com Jeffe Chandler.

TEATROS

- BOLSO (Praça General Osório, tel. 27-3122) — "Família Pouco Família", comédia de Gerald Savory, traduzida por Aurimar Rocha, com direção de Antônio de Cabo, cenário e figurinos de Napoleão Moniz Freire e tendo no elenco Aurimar Rocha, Isolda Cresta, Hugo Sandes, Cláudia Martins, Guilherme Dieken e outros
- COPACABANA (Avenida Copacabana nº 291, tel. 57-1818, R. Teatro) — "Boeing-Boeing", comédia de Marc Camoletti, em tradução de Elsie Lessa, dirigida por Adolfo Celi, com cenário de Napoleão Moniz Freire e interpretação de Ilka Soares, Marília Celi, Eva Wilma, Carminha Brandão, John Herbert e Adolfo Celi (substituindo Jardel Filho)
- DULCINA (Rua Alcindo Guanabara nº 17, tel. 32-5817) — "Os Sábios se Divertem". comédia de Claude Magnier, dirigida por Luís de Lima com Dulcina Morais, Odilon Azevedo, Iracema de Alencar, Angela Bonatti, Norma Geraldy e outros
- JARDEL (Avenida Atlântica nº 3.680, tel. 27-8712) — "A Tia de Carlito", comédia de Brandon Thomas, dirigida por Fábio Sabag, com cenários e figurinos de Sorensen e com Agildo Ribeiro, Iolanda Cardoso, Artur Costa Filho, Mário Lago, Thaís Moniz Portinho, Ellen Blanco, Aracy Cardoso e outros
- JOVEM (Praia de Botafogo nº 522, Mourisco, tel. 46-3166) — "As Famosas Asturianas", peça de Augusto Boal, adaptada de original de Lope de Vega pelo Teatro da BIBSA, sob a direção de Ian Michalski, com cenários de Rui Pereira, figurinos de Walter Bucci, coreografia de Malucha Solari, música de Esther Scliar
- MAISON DE FRANCE (Avenida Presidente Antônio Carlos nº 58, telefone: 52-3436) — "Vitor, ou as Crianças no Poder", peça de Roger Vitrac, em tradução de Hubert Sarrazin e Martim Gonçalves, sendo do segundo também a direção, os cenários e figurinos, com Italo Rossi, Célia Biar, Maria Fernanda, Helena Inês, Napoleão Moniz Freire, Antônio Patiño e outros.
- MES [illegible] (Rua do Passeio nº 42, te. 42-4880) — "Três em Lua-de-Mel", comédia de Ribeirinho e Henrique Santana, sob a direção de Floriano Faissal, com Daise Lucidi, André Vilon, Rodolfo Maier, Ixra Vitória, Delorges Caminha, Léda Vale e Manuel Pêra.
- RIO (Rua do Catete nº 395, tel. 45-9051) — "Roleta Paulista", peça de Pedro Bloch, dirigida por Fábio Sabag, com cenário de Miguel Hochman e interpretação de Renata Fronzi, Paulo Padilha, Miriam Pérsia, Mário Petráglia, Maria Pompeu, Germano Filho, Max Augusto e Moacir Ernesto
- RIVAL (Rua Alvaro Alvim nº 33, tel. 22-2721) — "Senhora Presidenta", comédia de Hennequin e Weber, traduzida por Daniel Rocha, com Derci Gonçalves, Fernando Vilar, Virgínia de Noronha, Edmundo Lopes Almeidinha, Mário Ernesto
- SANTA ROSA (Rua Visconde de Pirajá nº 22, tel. 47-8641) — "O Bem Amado" comédia de Neil Simon, traduzida por Carlos Lacerda, com direção de Léo Jusi, cenário de Manuel Martins, figurinos de Virgínia Guimarães Ferreira e interpretação de Gláucio Gil, Márcia de Windsor, Iris Bruzzi, Mílton Carneiro, Cláudio Cavalcanti e Míriam Roth
- "O TABLADO" (Avenida Lineu de Paula Machado nº 795, Jardim Botânico, tel. 26-4555) — "Barrabás", drama popular de Michel de Ghelderode, traduzido por Mário da Silva, com direção de Maria Clara Machado, cenários e figurinos de Arlindo Rodrigues e tendo como principais intérpretes Claude Heguenauer, Jorge Cherques, Nélson Mariani, Hélio Ari Silveira, Virgínia Vali, Jacqueline Laurence, Jorge Toledo

TEATRO INFANTIL

- "Quando um Lôbo se Mete a Bôbo" peça de Lucílio de Abreu, sob a direção de Válter Duarte, pelo grupo "Os Intérpretes" no Teatro da Matriz de Laranjeiras, na Rua das Laranjeiras nº 519, nos sábados, às 16 horas e nos domingos, às 10,30 horas
- "O Casaco Encantado", peça de Lúcia Benedetti pelo Teatro Infantil da Fundação Brasileira de Teatro, no Teatro da Praça, sob a direção de Mário de Oliveira, aos sábados e domingos, às 15,30 horas
- "Jambinho do Contra", peça de Stella Leonardos pelo grupo "Os Guanabarinos", sob a direção de Hélio Néri Aos domingos, às 17 horas no Teatro de Arena da Guanabara, no Largo da Carioca, esquina da Avenida Chile
- "O Peixinho Dourado", peça de Aurimar Rocha, sob a direção do autor, com Joel Vidal, Isolda Cresta e Antônio Miranda, no Teatro de Bôlso, na Praça General Osório, aos domingos, às 14,45 horas

ROTEIRO DA TV

HOJE (Quinta-feira)

16,00 — As Suas Ordens (C-6)
16,20 — Tribuna Médica (C-6)
16,30 — Gil Brandão Modas (C-6)
16,35 — Desenhos (C-13)
16,50 — TV-Escola (C-13)
17,00 — Super-Bazar (C-6)
17,25 — Aula de Inglês (C-9)
17,45 — Aí Mocinho (C-13)
18,00 — Fred e Carequinha (C-6)
— No Mundo dos Brotos (C-9)
18,25 — Patrulheiros (C-6)
18,30 — De Braços Abertos (C-9)
18,35 — Tab Hunter (C-13)
19,00 — O Rei da Polícia Montada (C-9)
— A Mulher e o Tempo (C-13)
— TV de Brinquedo (C-9)
19,10 — Três é Demais (C-13)
19,30 — Repórter Continental (C-9)
19,35 — Grandes Romances (C-6)
19,45 — Showzinho Kellog's (C-13)
— Concurso (C-9)
19,55 — Tele-Jornal Pirelli (C-13)
— Diário de um Repórter (C-6)
20,00 — Repórter Esso (C-6)
— Palácio de Melodias (C-9)
20,15 — Papai Sabe Tudo (C-6)
20,20 — Eliseto Cardoso Show (C-9)
20,40 — Música para Milhões (C-13)
20,55 — Espetáculos Tonelux (C-6)
21,10 — Grande Sonho (C-13)
21,25 — Aula de Ciências (C-9)
— Ah Legria (C-6)
21,45 — Cidade Nua (C-13)
22,00 — Aula de História (C-9)
22,15 — A Cidade na TV (C-6)
22,35 — Mesas Redondas (C-9)
22,40 — Não Corra, Não Mate, Não Morra (C-6)
22,50 — Causa e Efeito (C-13)
23,00 — A Notícia é o Espetáculo (C-13)
23,10 — Entrevista (C-6)

FLAGRANTES

A. M.

1 — Podemos informar com segurança que o sr. José Silveira, já nos seus últimos dias na presidência da Caixa Econômica do Estado do Rio, substituirá o sr. José Saad à frente do Banco do Estado. E mais: todos os outros diretores da Caixa serão substituídos.

* * *

2 — Uma vultosa transação num montante de 20 milhões de cruzeiros com o Banco do Cordeiro poderá levar o sr. Paulo Gerck — diretor do DAEL — às barras do Tribunal de Justiça. Os advogados daquela casa de crédito já estão à procura do senhor Gerck.

* * *

3 — O governador Badger Silveira está "queimadíssimo" no Palácio do Planalto. Motivo: estatísticas do IBOPE demonstram que, por falta de um trabalho de orientação, Niterói é a cidade onde existe menor índice de pessoas favoráveis às reformas.

* * *

4 — Do sr. José Fernandes, um dos mais fortes comerciantes da Rua Coronel Gomes Machado, em Niterói: "O prefeito Sílvio Picanço não transfere o ponto de taxi da Avenida Amaral Peixoto para esta rua, porque está prêso comigo". A propósito, o prefeito de Niterói mandou convidar o comerciante para provar o que afirmou, em seu gabinete.

* * *

5 — Ainda a respeito do malfadado ponto de táxi, as autoridades competentes anunciaram que vão transferi-lo para o lado impar da principal avenida de Niterói, tirando dali os pontos finais dos ônibus para a Zona Norte. Parece que existem mesmo "caixinhas"...

* * *

6 — Do sr. Mílton Flacks, presidente do Lions Clube de Niterói: "O público desta cidade ainda não está educado suficientemente para assistir a espetáculos, como a peça "Roleta Paulista", de Pedro Block, dado ao seu realismo" — Não é para menos, Leão Flacks, os dirigentes do nosso Teatro Municipal só se preocupam em apresentar circos de cavalinhos.

FUNCIONÁRIOS DO ESTADO RECEBEM HOJE E AMANHÃ

NITERÓI — A Secretaria das Finanças marcou para hoje o pagamento de julho dos professôres enquadrados nos livros 27 e 28. Também será efetuado hoje, o pagamento dos servidores das Secretarias de Agricultura e do Trabalho que recebem pelo livro 21.

Amanhã, será o dia do pagamento do pessoal da Secretaria de Saúde (livros 23 a 26).

Servidores exonerados aguardam solução para os seus recursos

De três mil servidores exonerados pelo governador Badger Silveira, apenas 23 foram readmitidos, por meio de recursos administrativos, sendo 9 linotipistas do "Diário Oficial", 5 peritos da Polícia Técnica e 9 redatores da Agência Fluminense de Informações, todos considerados pelo govêrno estadual como "absolutamente indispensáveis", segundo revelou o secretário de Administração.

Informou o sr. João Gomes da Silva, que continua sendo pensamento do governador Badger Silveira, readmitir os funcionários exonerados pelo sr. Celso Peçanha, que acredita ser atualmente em número inferior a 50, já que muitos retornaram ao serviço público no govêrno Carvalho Janoti. Acentua que tanto êsses como quaisquer outros, só serão aproveitados no atual govêrno, se assim o permitirem as finanças estaduais, e o exigir a necessidade do serviço.

ESTADO DO RIO

DEP

Exploração da carne não pode ser evitada

NITERÓI — Enquanto os açougues de Niterói e São Gonçalo continuam cobrando o quilo da carne-verde por preços extorsivos e os aumentando, dia a dia, o delegado de Economia Popular, sr. Mílton Nunes, confessa que não pode agir contra os comerciantes, em virtude da COFAP ter liberado a tabela do produto.

O titular da DEP revelou, todavia, que a carne poderá voltar a ser tabelada futuramente, "pois o presidente da COAP fluminense, major Monteiro Filho, solicitou à SUNAB a necessária autorização nesse sentido.

O delegado Mílton Nunes declarou ainda que para evitar a exploração dos consumidores, intensificará a fiscalização contra as balanças, não só dos açougues, mas de todos os outros estabelecimentos comerciais. Tôdas as balanças viciadas serão sumàriamente apreendidas.

'Mulheres à vista'

A Companhia Sílvio Júnior (foto) apresentará, dia 11, no Teatro Municipal de Niterói, a revista-musicada "Mulheres à vista" com um elenco onde se destacam as vedetes. Lia Mara, Lêda Carla e "Bolinha". Sílvio Júnior pretende reprisar, em terras niteroienses, o sucesso alcançado quando aqui estêve liderando o naipe masculino da Companhia de Virgínia Lane

Bombeiros

Fim à greve quando vier à encampação

NITERÓI — Cento e noventa e cinco "soldados do fogo" manifestaram, ontem, disposição de continuar a luta pela encampação da corporação. Esta informação foi prestada ao cair da tarde, pela Associação dos Cabos, Sargentos e Suboficiais do Corpo de Bombeiros de Niterói, logo após ter reunido todo o pessoal, na quadra de basquetebol da guarnição.

Enquanto isso, continuam chegando de todos os lados, movimentos de solidariedade à luta dos bombeiros. O Conselho Sindical de Niterói, ratificou ontem sua disposição de deflagrar a qualquer momento, greve geral de 24 horas, para a encampação dos bombeiros, pelo Estado.

BADGER IRREDUTÍVEL

Por outro lado, o governador Badger Silveira, voltou ontem, a se manifestar contra a encampação pelo Estado, do Corpo de Bombeiros Alegou que o deficit orçamentário é tremendo e que "seria uma autêntica loucura, arcar com tamanha responsabilidade". O prefeito Sílvio Picanço, por seu turno, disse ao DC, que "se houver encampação pelo Estado, êle, êste ano, continuará pagando integralmente tôda tropa, que soma a 8 milhões". Na Assembléia Legislativa, o deputado Kiffer Neto informou que o projeto ainda não entrou em pauta dos trabalhos e "pode saber quando a Comissão encarregada de estudá-lo poderá colocá-lo na ordem-do-dia".

MANTIMENTOS

Comerciantes de Niterói, continuam mandando vários gêneros alimentícios para o Corpo de Bombeiros. Ontem, chegou até o CB, perto de 200 mil cruzeiros concernentes a vários quilos de arroz, feijão, carne-sêca, batatas etc. Os serviços burocráticos dos bombeiros continuam completamente paralisados. A Associação informou, que "só estamos saindo às ruas para debelar incêndios porque o povo merece nossa consideração". A Associação e o Conselho Sindical estão criticando o governador Badger Silveira, pela sua atitude contrária à encampação.

Aniversário de Campos teve inauguração: RJ-31

NITERÓI — Participando dos festejos de São Salvador, padroeiro da cidade de Campos, o governador do Estado inaugurou a nova Rodovia Campos-São João da Barra-Atafona (RJ-31) e lançou o Plano de Ajuda a Campos.

Uma caravana de mais de cem automóveis e igual número de lambretistas acompanhou o governador em todo o percurso da estrada. Os 41 quilômetros de rodovia pavimentada beneficiarão, notadamente, a Baixada Campista, facilitando o escoamento da produção açucareira da região e colaborando, assim, para a redenção econômica da região, além de favorecer o incremento do turismo na praia de São João da Barra.

Iniciada no govêrno Roberto Silveira, tendo parte construída pelo DNER, através da Comissão de Extinção de Ramais Antieconômicos, a RJ-31 foi agora concluída por administração direta do Departamento de Estradas de Rodagem do RJ.

CHACOTAS

Esclarecendo porque deu prioridade à realização de obras em Niterói, o governador do Estado disse que "Niterói não é apenas um município a mais no mapa do Estado do Rio, mas a capital de todos os fluminenses, a sala de visitas da Velha Província". Declarou ainda que "Niterói vinha sendo motivo de anedotas e chacotas por êste imenso Brasil, e que, por isso, o nosso objetivo é colocar a capital do Estado do Rio entre as maiores cidades do país".

AJUDA A CAMPOS

O chefe do Executivo fluminense lançou o Plano de Ajuda a Campos dando início ao calçamento da Avenida Sete, que se estende da cidade até à RJ-31. O Plano prevê também a pavimentação de mais 25 quilômetros de ruas e a iluminação de diversos logradouros.

O governador inaugurou também a iluminação da Praça 5 de Julho.

COMITIVA

Integraram a comitiva do governador, na visita a Campos, os secretários Heleno Nunes, Edgardo Machado, Egídio Thurler e Atanagildo Ferraz, os engenheiros Dílson Feliciano Pinto, diretor do Departamento de Estradas de Rodagem, e Roberto Lassance, do DNER, e ainda os deputados estaduais e federais e os prefeitos Barcelos Martins, de Campos, e Alberto Donaire, de São João da Barra.

Deputados: compra de ônibus divide opinião

NITERÓI — O pequeno expediente da sessão de ontem da Assembléia Legislativa foi pràticamente tomado por uma discussão, envolvendo prós e contras, em tôrno da recente compra feita pelo SERVE de 20 ônibus novos, cujo contrato o Tribunal de Contas se recusa a registrar.

Afirmando que o SERVE agiu com o máximo de lisura, embora desprezasse algumas exigências administrativas, os deputados Michel Salim Saad, Henri Nôvo e Pereira Pinto aplaudiram a compra dos ônibus, tomando posição contrária à operação os srs. Kalisto, Calil e Freire de Morais

PROVOCAÇÃO

Anunciando ter realizado diligências no Estado para localizar "Nilo Peru", um dos assaltantes do "Trem Pagador", o deputado Amil Reichaid provocou protestos no Legislativo, ao afirmar que, através daquelas diligências, defrontou-se com núcleos das Ligas Camponesas da Baixada Fluminense e que nelas havia entrado, como seus líderes, diversos marginais.

A defesa dos líderes camponeses foi feita pelo deputado Afonso Celso que, após aconselhar o parlamentar-policial Amil Reichaid a "procurar criminosos nas boates de Copacabana", recordou ter sido o próprio Amil o autor da notícia de que "Nilo Peru" comprara um automóvel ultra-luxuoso, o que sugere que o criminoso, nessas condições, nunca iria viver entre "lavradores explorados e famintos".

Intervenção no comércio de leite

NITERÓI — O presidente da COAP, major José Monteiro, garantiu ontem ao DC que intervirá no comércio produtor de leite, caso seja decretado o "lock-out" anunciado para hoje pela Confederação Rural Brasileira, como represália à SUNAB que recusou proposta dos pecuaristas para fixar o aumento do leite acima de 43 cruzeiros.

Caso o "lock-out" seja decretado a população de Niterói e São Gonçalo ficará totalmente sem leite já a partir de amanhã, pois o abastecimento do produto já é grandemente deficiente.

JOVEM!

Em suas mãos um Brasil tranqüilo para isso sirva à Pátria!

É mesmo uma boa notícia! Além das gostosas e nutritivas frutas e verduras LAGÔA, que a senhora já conhece e exige há muito tempo, chegaram agora as carnes LAGÔA, a mais completa variedade de carnes prontas para servir. Na criação dos rebanhos, na seleção das carnes, no moderno processo de fabricação, no apuro do sabor e na pureza que se vê... é qualidade e mais qualidade que a senhora vai encontrar em cada lata das carnes LAGÔA, tipo exportação! Compre logo o sortimento completo e... bom apetite!

LÍNGUA BOVINA — temperada "ao ponto", limpa e macia!
PEITO DE BOI — carne de verdade, gostosa e bem preparada!
PRESUNTADA — com um gostinho bom de presunto mesmo!
SALSICHAS TIPO VIENA — típica, de massa fina, levemente picante!
CARNE BOVINA — vai bem com qualquer prato, pura e rendosa!

Enlatadas sob inspeção federal permanente. A sigla "S.I.F." é garantia de pureza!

CARNES LAGÔA PRODUTOS DO FRIGORÍFICO ANGLO

INSTITUTO DE APOSENTADORIA E PENSÕES DOS INDUSTRIÁRIOS

DELEGACIA NO ESTADO DO RIO DE JANEIRO

AVISO

Levo ao conhecimento dos interessados no Concurso de ENFERMEIRO AUXILIAR que, na Tesouraria desta Delegacia, sita à Rua Maestro Felício Toledo, 513, será instalado o pôsto de recolhimento da taxa de inscrição, no período de 16-8 a 2-9, atendendo no horário de 12,30 às 16,00 horas, de segunda a sexta-feira.

Niterói, 7 de agôsto de 1963.

JOÃO BATISTA DE CASTRO NUNES
Substituto Automático do ERJG

CLUBES & FATOS

VITAL DOS SANTOS

O CLUBE dos Subtenentes e Sargentos do Exército do Estado do Rio homenageará os cronistas sociais e esportivos, amanhã, em sua sede. Agradecemos o convite.

•

O "BAILE" do Ban-Lon" é o título da reunião dançante a ter lugar, sábado, com início às 23 horas, no Fluminense de Natação e Regatas.

•

PARA comemorar o seu 26.º aniversário de fundação, o Clube Mauá vai oferecer um coquetel, logo mais. A Luís Rodrigues, que preside uma das mais credenciadas entidades de São Gonçalo, os nossos cumprimentos.

•

COMPLETOU o seu 6.º aniversário de fundação o Lions Clube de Campos. Para comemorar o evento, aconteceu um jantar na sede do Clube de Regatas Saldanha da Gama.

•

O GRÊMIO Recreativo da Panquímica realizou sábado, na sede da Associação Recreativa QG a escolha e coroação da Rainha daquela associação dos funcionários da Panquímica. Desfilaram as srtas. Áurea Barreto, Cléa Rocha Pacheco, Heloísa Helena Coutinho Alves, Maria Celeste da Silva Reis, Maria Janete Martins, Regina de Oliveira Pires e Solange Santana Marques. Depois de uma difícil escolha, o júri, do qual o nosso companheiro Rogério Melo fêz parte, juntamente com a srta. Jane Fernandes de Melo ("Sinhazinha-63" do COPM e Hi-Fi E. C.) apontou como finalistas as srtas. Heloísa Helena Coutinho Alves, Solange Santana Marques e Áurea Barreto, escolhendo posteriormente esta última candidata como "Rainha do Grêmio Recreativo Panquímica. O conjunto de Cazuza funcionou na parte musical, animando a reunião que se prolongou até às primeiras horas de domingo.

•

ELEGANTÍSSIMA festa teve lugar no "Automóvel Clube de Campos", sob a égide do cronista Dalton Castro, em homenagem ao "Dia de S. Salvador" — padroeiro daquele município. Dentre outras desfilaram, na oportunidade, as srtas.: Vera Lúcia Maia, "Miss Brasil" número três: Sônia Marta Anderson, "Miss Espírito Santo"; Eliana Maria Camargo, a mais bela bancária do Estado; Helena Tinoco Dias, "Miss Campos"; Maria Isabel Gomes, "Rainha da Cana" e "Miss Rio Branco"; Helena Tinoco Dias, uma das "Dez Senhoritas Mais Elegantes do Estado do Rio (recebeu o diploma a que fêz jus dêste colunista); Dalva Ribeiro, "Rainha das Telefonistas" do Estado do Rio; Lia Mirian Peixoto de Aquino, "Rainha da Crônica Social". O cronista Carlos Ruas, foi quem entregou o diploma à srta. Helena Tinoco Dias, em nome dêste colunista.

•

JARINA VALADARES é uma das fortes candidatas ao título de Rainha da Primavera" do Clube Líder. Jarina tem 18 primaveras, é morena, professôra e, atualmente, exerce as funções de tesoureira do Departamento Feminino daquele Clube.

•

AS reuniões dançantes, diárias, do Clube dos Oficiais da Polícia Militar continuam a ser o ponto alto da vida clubística. Vale a pena conhecer a cortezia do tenente Mattar, no entremeio dos acordes do "Trio Samba Show".

•

A CASA Unidos de Portugal de São Gonçalo receberá seus associados e convidados para uma reunião informal promovida pela srta. Lucinda Barbosa, candidata à Rainha daquela entidade, domingo próximo, com início às 17 horas. Na oportunidade, haverá um desfile com senhoritas do Clube.

•

NÃO esqueçam: dia 17, a Federação Universitária Fluminense de Esportes promoverá um baile, no Ginásio Camilo Guerreiro, encerrando os jogos universitários. No mesmo dia, será apontada a "Miss Universitária", numa promoção do seu DC.

A simpática Aides Vieira, fino ornamento do "society" gonçalense (Luís Vivas)

DIÁRIO DE NITERÓI

ENDEMIAS — Funcionários do Departamento de Endemias Rurais estiveram, ontem, em nossa redação, para reclamar contra uma série de irregularidades que ferem seus interêsses, tais como: o não pagamento do último aumento e a falta do cumprimento de mandados de segurança impetrados e ianhos na Justiça, sôbre triênios e taxas de risco de vida e saúde etc. Dizem os funcionários do Departamento de Endemias Rurais que não sabem para quem apelar, uma vêz que já esgotaram todos os recursos legais de que dispunham. E, concluindo, disseram que sòmente no Estado do Rio, os funcionários do D.N.E.Ru. não recebem estas vantagens.

•●•

CONFERENCIA DE MARCOS ANA — Numerosa assistência assistiu à Conferência, ontem proferida pelo espanhol poeta Marcos Ana, na sede do Sindicato dos Rodoviários desta capital. O autor de "Poemas de Exílio" foi muito aplaudido e cumprimentado por diversos líderes sindicais, ao final da Conferência.

—♦—

CONCÊRTO — O jovem pianista José Mauro Leal, vencedor do último Concurso Nacional de Piano, realizará amanhã no Teatro Municipal João Caetano um concêrto, promovido pelo "Grande Jornal Fluminense", com entrada franca a todos os interessados.

Ao recital, deverão comparecer os chefes dos Executivos municipal e estadual além de outras autoridades, prestando assim uma homenagem de despedida, uma vez sue o concertista embarcará brevemente para Europa, em viagem de estudos.

—♦—

CURSO JURIDICO — O centro Acadêmico Evaristo da Veiga, da Faculdade de Direito da UFERJ, vai promover, no período de 11 a 18 de agôsto, em comemoração à instituição dos Cursos Jurídicos no Brasil, uma série de solenidades para as quais serão convidadas várias autoridades.

O governador do Estado deverá proferir uma palestra. As solenidades serão denominadas "Semana 11 de Agôsto".

•●•

"DIARIO OFICIAL" — O secretário Jéferson Bruno, das Finanças baixou portaria, autorizando às Coletorias Estaduais sediadas em qualquer município do interior a fazer assinaturas do "Diário Oficial" do Estado do Rio, para funcionários públicos ou não.

A medida do titular de Finanças, visa a facilitar a tomada de assinaturas do órgão oficial do Govêrno fluminense, evitando que os interessados se dirijam a Niterói.

Os preços vigorantes para as assinaturas do DO, são: 1.000 cruzeiros para funcionários públicos e 1 500 cruzeiros para os demais assinantes.

MUNICIPIOS

CACHOEIRAS DE MACACU — (Do correspondente Francisco Neri) — A barraca de jôgo, de propriedade do sr. José Bastos, situada na Rua Getúlio Vargas, foi invadida por oito indivíduos armados de metralhadoras, que quebraram 3 mesas, além de carregarem 22 canetas "Compactor" e a importância de 22 mil cruzeiros, não sendo efetuada, todavia, qualquer prisão. O delegado local, Josafá dos Santos Lima, que dormia na ocasião do "assalto", prometeu tomar providências.

•●•

SÃO GONÇALO — Embora com pouco tempo de funcionamento, o Instituto de Educação de São Gonçalo, vem mantendo 8 turmas de 1ª. série, estando programado para 1964, o início do funcionamento total do curso normal. A informação é do professor Túlio Perlingeiro, daquele estabelecimento.

•●•

VOLTA REDONDA — O treinador Aimoré Moreira, da seleção paulista, declarou após o jôgo de domingo nesta cidade que seu qaudro só venceu, de 1 a 0, por sorte. Elogiou a conduta dos amadores fluminenses afirmando que souberam honrar o futebol do Estado do Rio.

Aimoré, que é natural de Miracema, Estado do Rio, observou que não fazia essas referências por bairrismo, mas porque realmente gostou dos juvenis fluminenses, principalmente de Vanderlino e Pituca.

•●•

CABO FRIO — Foram reabertos os subpostos de saúde dêste município, por determinação do secretário Carlos Antônio da Silva, da Saúde, atendendo reclamos da população. também no distrito em Arraial do Cabo foi reaberto o pôsto local. Ainda na sede do município, estão sendo ultimadas as obras do Pôsto de Saúde do Bairro de São Cristóvão, cuja inauguração está prevista ainda para o corrente mês.

Princesa

Verinha Formiga (foto) recordista (três vêzes) sul-americana e que vem de ser eleita Princêsa dos "II Jogos Luso-Brasileiros", estará esta tarde em ação na piscina do Vasco, nesse confronto de natação entre Brasil e Portugal.

Botafogo cedeu e Didi vai voltar com 'passe' livre

Didi e o Botafogo chegaram finalmente a um acôrdo e o craque deverá firmar um contrato com a duração de quatro meses, findos os quais terá passe livre, podendo voltar a jogar por qualquer clube, como é seu desejo, e do Sporting Cristal, onde não aprovou como treinador, visto que perdeu a compeonato para o Alianza de Lima, que tem como treinador o brasileiro Jaime de Almeida. Como Didi exigiu amplas garantias o contrato será enviado a Lima, onde o estudará e assinará caso esteja de acôrdo com as cláusulas.

No treino de ontem, realizado pela manhã, Edson ganhou definitivamente a posição de meia armador, atuando ao lado de Airton, pois Élton ainda não obteve alta do Departamento Médico. Foi tão perfeita a atuação do duo de meio campo, que o ataque, até então confuso, acertou plenamente e disparou uma goleada nos suplentes, vencendo-os por 5 a 1, com Amoroso aparecendo como o grande artilheiro, marcando 3 gols, enquanto Quarentinha e Jair Bala, completavam o marcador dos titulares, e Dedé marcava o tento único dos aspirantes.

FÔRÇA MAXIMA CONTRA O FLU

Embora em plena semana "lusa" os botafoguenses já se cuidam para a partida decisiva que farão contra os tricolores, na semana seguinte, para a qual esperam colocar em campo sua fôrça máxima.

Além de Nilton Santos que retornará, após ter sofrido dois jogos de suspensão por ter dado um pontapé no rosto de Jairo do Canto do Rio, Danilo Alvim terá Élton, que só não foi aprovado pelo médico Lídio Toledo, para evitar um risco de voltar a sentir a contusão, e ficar de fora na semana do clássico.

O terceiro refôrço, entre os considerados como certos, por todos os que lidam com o futebol botafoguense e, até mesmo, por Carlito Rocha, é o ponteiro Garrincha, cujo estado de saúde é quase perfeito, e que voltou a evidência a antiga atração pelo futebol, ùltimamente substituída pela cantora Elza Soares. Garrincha tem treinado sem nada sentir, e Adalberto, que o assiste mais diretamente, está entusiasmado com os progressos na recuperação de Garrincha, depois que foi doutrinado por Carlito Rocha.

Finalmente surge como a grande bomba da semana, o esperado retôrno de Didi, após um romance que vem durando meses, valorizando sempre o craque, enquanto os seus substitutos iam sendo queimados com prejuízos que atingiram até mesmo o Botafogo.

Didi concordou finalmente em voltar, mas depois que suas condições saíram vitoriosas, pois o Botafogo, mais uma vez, curvou-se à vontade do craque. Didi virá fazer o contrato que queria, com prazo menor ainda, pois já se passaram alguns meses desde que apresentou sua contra-proposta, ficando livre depois para jogar no Cristal, ou em um clube de São Paulo, acreditando-se tratar do Santos que ainda luta para substituir Mengálvio.

O zagueiro Nilton Santos não mais será processado pelo ponteiro Jairo, do Canto do Rio, em razão da forma como atingiu o atacante, dando-lhe um pontapé no rosto. Jairo resolveu perdoar seu colega de profissão, considerando que a punição dada pelo TJD foi uma lição suficiente para um jogador que é bicampeão mundial.

"II Jogos Luso-Brasileiros"

Rainha será atração (hoje) da natação

A cidade assistirá esta tarde (15 horas) na piscina do Vasco, pela primeira vez, o confronto entre as seleções de natação do Brasil e de Portugal, dentro dêsses "II Jogos Luso-Brasleiro" tendo afora os resultados técnicos cujas perspectivas são de grande monta, como grande atração a apresentação da Rainha dos "II Jogos" a nadadora portuguêsa (loura) Berta Madeira, além das princesas, as nadadoras brasileiras Verinha Formiga e Neiva Kopper, a primeira além de campeã nacional, também três vêzes recordista sul-americana.

O confronto natatório que está se constituindo como ponto alto dos "II Jogos Luso-Brasileiros", face os vários recordes estão sendo derrubados, está dividido em duas partes, sendo que esta tarde será feita a abertura e a parte complementar amanhã, também às 15 horas, na mesma piscina, devendo acolher, também, grande público, a exemplo da assistência que esta tarde se deslocará para São Januário.

RECORDES PORTUGUÊSES

A seleção portuguêsa de natação que nos visita já bateu no Brasil nada menos do que quatro recordes de Portugal, sendo dois em Belém do Pará e dois em S. Paulo, na piscina curta de Água Branca.

A competição será precedida de uma solenidade, às 15 horas, com o desfile das delegações. Às 15,08 horas haverá o hasteamento da Bandeira Portuguêsa pelo sr. Maurício Bekenn, e às 15,13 horas será hasteada a Bandeira Brasileira pelo sr. comodoro Joel Pascoal, da delegação portuguêsa. Às 15,18 horas haverá uma saudação aos nadadores portuguêses, feita pelo sr. Hugo Mariz Figueiredo, presidente da FMN. Para as 15,22 horas está programada uma homenagem dos nadadores portuguêses, com a retirada das delegações portuguêsa e brasileira, às 15,25 horas.

PROGRAMA DE PROVAS

E' o seguinte o programa da competição de hoje nessa primeira parte:

1a. prova — homens — 1.500 metros;

2a. prova — môças — 200 m — nado de peito;

3a. prova — homnes — 200m — nado borboleta;

4a. prova — môças — 400m — nado livre;

5a. prova — homens — 100 m — nado livre;

6a. prova — môças — 4x100m — 4 nados;

7a. prova — homens — 4x200 — nado livre;

PROGRAMA DE SEXTA

E' o seguinte o programa de amanhã, na piscina do Vasco:

1a. prova — môças — 100m — nado borboleta;

2a. prova — homens — 200m — nado de peito;

3a. prova — môças — 100m — nado livre;

4a. prova — homens — 400m — nado de costas;

5a. prova — homens — 100m — nado de costas;

6a. prova — homens — 400m — nado livre;

7a. prova — môças — 4x100m — nado livre;

8a. prova — homens — 4x100m — 4 nados.

Marcação cerrada

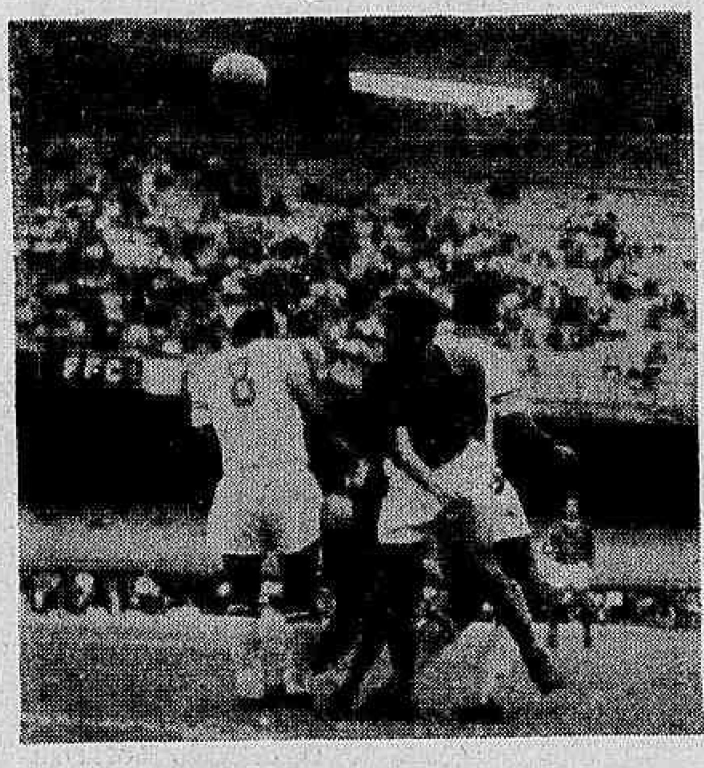

Manoel, do Fluminense, tentava de tôdas as formas passar pelos rubro-anis, mas sempre encontrava mais de um pela frente, conforme a foto nos mostra quando luta com elementos do Bonsucesso, vendo-se inclusive Paulinho ex-tricolor na marcação cerrada. Manoel foi o autor da vitória tricolor.

Vitória do Flu foi sofrida e injusta

Jogando irreconhecível, recebendo em paga apupos de sua própria torcida, o Fluminense venceu à duras penas o Bonsucesso, na tarde de ontem, no Maracanã, pela contagem mínima (Manuel aos 4 minutos do segundo tempo), partida essa válida ainda pela quarta rodada e que fôra anulada. O Bonsucesso se agigantou no gramado e só não conquistou a vitória por falta de sorte, pois teve duas bolas na trave e ainda um penalte a seu fazor que o juiz não marcou, rendendo o encontro Cr$ 1.145.392,00.

Com esse resultado conquistou o Fluminense o direito para fazer o jôgo número 1 da sétima rodada, atuando dessa forma na tarde de domingo, no Maracanã, contra o Campo Grande, deslocando-se a partida entre Vasco e Olaria para o jôgo número 2, que será travado na tarde de sábado, no mesmo Maracanã, ficando Flamengo x Bonsucesso para domingo em São Januário, Botafogo x Portuguêsa, domingo em General Severiano, São Cristóvão x Madureira para Figueira de Melo e Canto do Rio x Bangu, em Niterói.

BONSUCESSO MELHOR

O Fluminense apresentou-se com erros tremendos, mormente no meio de campo, com seus jogadores confundindo-se, enquanto o Bonsucesso procurava sempre o caminho do arco e encontrava-se, enquanto o Fluminense tentava essa trilha, mas jamais encontrou-a. E foi por verdadeiro milagre que não caiu o Fluminense na primeira etapa. É verdade que o jôgo foi corrido, movimentado, observando-se os rubro-anis sempre melhres, embora chegasse o Fluminense a comandar as ações por alguns minutos. Logo aos 19 minutos, Adauri e Rato fizeram "tabelinha", e Adauri dentro da área com o arco completamente desguarnecido chutou, mas a pelota foi bater na trave. Aos 24 minutos era Rato que quase decretava a queda da cidadela de Castilho. Rato recebeu a bola na marca do pênalte, encheu o pé e mandou um pelotaço que bateu no travessão quando Castilho estava fora do arco. Depois veio o pênalte de Carlos Alberto em Rato. Pênalte claro, mas que nem o juiz nem os bandeirinhas assinalaram. Quase ao findar a primeira etapa, Lucas machucou-se e foi para a ponta direita. Estava pràticamente o Bonsucesso com apenas 10 homens, mas ainda assim quase ao apagar das luzes dêsse tempo foi à área tricolor e quase abre o marcador.

VITÓRIA DO FLU: 1x0

O Fluminense, que jogara errado todo o primeiro tempo, dava a impressão de que de seus erros nessa fase pudesse tirar algumas lições, mas os torcedores tricolores viram que isso era apenas ilusão, pois o Fluminense continuava atuando de forma errada e nem mais tarde, quando Solich andou fazendo algumas alterações, como por exemplo Manuel se deslocando para a ponta direita, o time rendeu. Entretanto, se o Fluminense melhorou na fase complementar, de certa forma, deve-se isso mais ao desfalque que teve o Bonsucesso com o deslocamento do defensor Lucas para a ponta, tirando muito da eficiência da retaguarda rubro-anil, ao mesmo tempo que o ataque do Bonsucesso ficou reduzido e sem o poderio inicial.

Mas nem mesmo as falhas do juiz, como por exemplo, além do pênalte, mais o impedimento escandaloso de Ubiraci, que chegou mesmo a ficar envergonhado de tal posição e não soube o que fazer com a bola, isso logo aos dois minuts do segundo tempo. Mas pagando pecados da sorte, que afinal não era do quadro, que vinha atuando certo, o Bonsucesso caiu aos 4 minutos.

Era o gol do Fluminense, único do jôgo. Manuel recebeu a pelota na marca do pênalte e lançou uma "bomba" que o goleiro Cláudio defendeu, mas largou, do que se aproveitou o mesmo Manuel, e no rebote colocou a pelota nos fundos das rêdes. O técnico Solich ainda tentou algumas alterações de posições, mas sem resultado prático, pois o Bonsucesso soube conter as investidas e mesmo de certa forma desfalcado, chegou a comandar por largos momentos as ações. E aos 18 minutos o ponteiro Sérgio recebeu a bola, penetrou e chutou fortemente, mas Castilho espalmou, mandando a bola a corner. O Fluminense foi mais distinto nessa etapa, não porque seu time melhorasse bastante, mas ante à situação do Bonsucesso, que pagou seu tributo pelo desfalque sofrido e assim o tempo foi se encerrando até o apito final do árbitro Antônio Viug, que teve pecados, sempre prejudicando ao Bonsucesso.

OS QUADROS

As duas equipes atuarám assim constituídas:

FLUMINENSE — Castilho, Carlos Alberto, Procópio, Dari e Altair; Oldair e Luís Henrique; Edinho, Manuel, Ubiraci e Escurinho.

BONSUCESSO — Cádio, Marcio, Pinheiro, Ldras e Helinho; Lelé e Paulinho, Roberto, aRto, Adahri e Sérgio.

VAVÁ PODERÁ OPERAR-SE DE IMEDIATO

S. PAULO — O atacante palmeirense Vavá, que esteve no Rio de Janeiro, licenciado pelo clube bandeirante, retornou a esta capital, afirmando que poderá operar o joelho a qualquer momento, dependendo do dr. João de Vicenzo.

Vavá não fêz o tratamento que esperava na Guanabara, indo diàriamente à praia, por causa do frio intenso. (DC-SP)

BOTAFOGO COMPROU FIFI: CR$ 15 MILHÕES

BELO HORIZONTE — Segundo um jornal desta capital, o Botafogo do Rio de Janeiro, adquiriu o passe do jogador Fifi, do Atlético, ontem, por 15 milhões de cruzeiros, a pesar do sr. Fábio Fonseca, presidente do clube "carijó", ter tentado desmentir a notícia, à tarde.

Por outro lado, a diretoria do clube mineiro negociou, também, o zagueiro William, para um clube da Guanabara que está sendo mantido em sigilo, sem que se conheçam os detalhes da negociação. (DC-SP)

Moacir volta ao Fla mas Penarol quer em troca um goleiro

O Peñarol enviou um emissário ao Flamengo para tentar a troca do meia Moacir, que pertenceu ao clube da Gávea, por um goleiro, estando os rubronegros plenamente de acôrdo com a troca, desde que os orientais concordem em levar Fernando, o único goleiro em disponibilidade na Gávea, e que o jogador concorde em deixar o Rio para atuar em Montevidéu, sabendo-se que tem sua vida estabilizada, tendo, inclusive, uma casa comercial de roupas masculinas em Copacabana.

O sr. Fadel Fadel disse que não concorda com os que dizem não haver mais geito para a permanência de Gérson no Flamengo, porque o clube pensou em vender o craque, não pensa e nem pensará jamais no assunto, o que, por si só, significa um entrave quase intransponível para qualquer negociação. Fadel admite que, no fundo, a intransigência de Gérson não passe de parte de um plano que visa tirá-lo do clube, movimento existente aqui mesmo no Rio, partindo de elementos ainda não identificados.

Com o Flamengo "nadando em dinheiro", Fadel Fadel disse que a venda de Gérson poderá até acontecer a qualquer momento, mas nunca em função de uma incompatibilidade entre o jogador e o clube.

Gérson, como qualquer jogador pode ser vendido, mas terá que ser por uma quantia que compense a perda de um craque de seu gabarito. Pelo que foi oferecido pelo Santos, Fadel não vende nenhum dos seus titulares nem mesmo alguns dos aspirantes.

Acha que estão conduzindo mal o atacante, o que pode resultar no Flamengo fechar definitivamente as portas para sua venda e, aí, Gérson terá que ficar mesmo no Flamengo para o resto de sua vida, mesmo que relegado a uma situação de inferioridade.

O presidente do Flamengo, entretanto, acredita que o bom senso fale mais alto, e que Gérson compreenda que, mais que ao próprio Flamengo, está prejudicando a si mesmo, e volte aos treinos com a mesma boa vontade que sempre evidenciou, pois do mais modesto empregado, aos jogadores, técnicos e dirigentes, em todos Gérson só encontra amigos.

Quanto a volta de Moacir, o sr. Fadel Fadel ainda não recebeu nenhum comunicado oficial, mas considera o negócio viável, tanto que já mandou consultar Fernando, e está só esperando a resposta do goleiro para comunicar ao intermediário.

Vasco tirou o médico para 'quebrar escrita'

O médico José Marcozzi negou que tivesse concordado em começar no Vasco esta semana, exatamente em respeito ao que dissera, pois não considera justo levar para seu nôvo clube tudo que se passa em Bariri. Disse que estêve de manhã no Olaria, antes de ir ao Vasco discutir seu futuro contrato, e lá falou francamente com Duque e o presidente José de Albuquerque, sem contudo se despedir dos jogadores, coisa que não pretende fazer, por considerar por demais piegas tal atitude.

Marcozzi acertou tudo com o Vasco, numa reunião que manteve em São Januário com o presidente Rochinha, os vices Jaiminho e Agatirno e o diretor-médico Diomedes Guimarães. Seu contrato terá a duração de dois anos, e as bases o médico não quis revelar por questões de ética, visando não atingir a seu colega Nicolau Simão, que ficou em situação de inferioridade. A reportagem apurou que o Vasco propôs primeiramente Cr$ 70 mil, aumentou depois para Cr$ 90 mil, até que chegou às bases aceitas pelo médico, que giram em tôrno dos Cr$ 120 mil mensais fora "bichos".

LONGE DO TÚNEL

Justificando ter deixado o Olaria na semana do jôgo, fato que mereceu do presidente José de Albuquerque um protesto contra a atitude do Vasco — disse que o Vasco bem podia ter feito isso em outra hora —, Marcozzi explicou que não se sentiria bem trabalhando no Olaria, já sob contrato com o Vasco, que precisava resolver o assunto esta semana.

"Tanto fiz tudo às claras — disse — que não ficarei na bôca do túnel do Vasco também, e só começarei a trabalhar têrça-feira próxima, quando me apresentarão ao plantel, pois, enquanto isso, Nicolau Simão ficará tratando de tudo, sem qualquer interferência de minha parte. Deixei tudo organizado e planejado para domingo e entregue a um profissional muito competente.

"No Vasco — prosseguiu — vamos tratar inicialmente do futebol, pois o campeonato está em vigência e o Nicolau não pode fazer tudo sòzinho. Independente disso, irei olhando os outros setores também, pois chefiarei o departamento. Quanto às reformas que pretendemos fazer, isso virá a seu tempo, dentro de uns 50 dias, no máximo. Até lá, é presença diária no clube, durante tôdas as manhãs, ida à concentração, fazendo a revisão nos dias dos jogos, pela manhã; o resto é muito trabalho e nada mais".

COM PROBLEMAS

Para o jôgo de domingo, o Vasco se apresenta ainda com problemas de ordem física, apesar do médico Nicolau Simão ter colocado em condições físicas perfeitas o meia Lorico. Sabará e Maurinho ainda estão sem condições de jôgo. Em seus postos serão conservados Joãozinho e Milton, que surpreenderam ao técnico contra o América com uma atuação perfeita.

A dúvida reside no meio campo, onde Écio foi perfeito contra o América, enquanto têve preparo físico, e Maranhão voltou a ser o "mouro de trabalho" que o levou a titular. Como Lorico é, sem favor, o melhor meia armador do Rio, deverá voltar, restando apenas saber quem sairá para lhe dar lugar, entre Écio e Maranhão.

O atacante Saul está prontinho para iniciar o treinamento forte, visando ao jôgo contra o Flamengo, que a tabela marca para o próximo dia 25, quando Jorge espera poder alinhar a equipe titular.

Hoje, pela manhã, será realizado o apronto do Vasco, com a participação de todos os jogadores que enfrentarão o Olaria, inclusive Lorico.

JAIME X LOPES

O vice Jaime Soares Alves pediu ao conselheiro Monteiro que conseguisse uma aproximação com o futuro presidente do Vasco, sr. Manuel Joaquim Lopes, pois queria desmentir o noticiário sôbre sua proibição ao técnico Jorge Vieira e aos jogadores de procurarem Lopes ou de falarem no nome do desportista em São Januário. O fato foi revelado pelo técnico Jorge Vieira a d. Dulce Rosalina, chefe da torcida, e por nós divulgado.

A reportagem, disse o dirigente que a divulgação do fato o deixara mal ante a torcida e quadro social, não fazendo qualquer referência ao gesto de seu próprio técnico e muito menos a providências que tomaria.

O encontro Jaime-Lopes dificilmente se dará, pois o candidato à presidência pediu ao intermediário que respondesse a Jaiminho que não o encontrara, pois, não tem a menor vontade de ouvir desmentidos sôbre fatos que sabe serem verdadeiros por diversas fontes, e tôdas dignas de crédito.

Na política do Vasco comenta-se que a Comissão Pró-Pacificação não passa de um plano para abrir caminho à candidatura João Silva e que, surgindo Lopes como candidato, haveria um recurso extra, com o lançamento de um terceiro nome, êste o do próprio Ciro.

Outro comentário surgido é o de que, além da Tradição e da Velha Guarda, Lopes tem uma outra legenda para escolher, a Legião Vascaína, bandeira empunhada por Dulce Rosalina, mas que contaria com o apoio de expressivos nomes na vida do clube, alguns dos quais participantes da Comissão Pró-Pacificação. Acham que o nome de Lopes é tão forte que se houvesse votação direta dos sócios, plebiscito, êle contaria com 95 por cento do eleitorado.

BASQUETE

Seleção de Portugal dá adeus hoje

1 — HOJE, no ginásio do Clube Municipal, joga o selecionado de Portugal a sua última partida da série dos Jogos Luso-Brasileiros enfrentando desta feita a representação do C. R. Vasco da Gama. Nas três pelejas anteriores os cestobolistas jogaram em Pôrto Alegre, Curitiba e Salvador, ganhando na capital baiana e perdendo no R. G. do Sul e Paraná neste último por uma diferença de quatro pontos sòmente. Credenciados tècnicamente, embora amplamente derrotados pelo selecionado brasileiro (117 x 50), os jogadores lisboetas poderão fazer frente ao conjunto de São Januário, admitindo-se a realização de um jogo equilibrado renhido e bem disputado.

2 — PARA o jôgo desta noite entre os lusos e vascaínos, no ginásio "Ala Batista", foi organizada a seguinte programação: 9.45 horas — Amistoso AABB x Escola Naval. 21 horas — Exibição do conjunto folclórico da Casa do Minho e às 21,30 horas — Internacional: Selecionado de Portugal x Vasco da Gama. No contrôle do jôgo funcionarão os árbitros Manuel Tavares e João Macedo.

3 — O selecionado de Portugal que jogará hoje a sua último partida nos jogos Luso-Brasileiros é dirigido pelo técnico João Marques Coutinho e contará com os seguintes cestobolistas: José Alberto Coelho, Joaquim Carlos da Encarnação, José Júlio Coelho, Jorge Sousa Alves, José Valente, Mário Mexia, José Antônio Macedo, José F. Soares, Mário Machado e Manuel dos Santos Campos. Quanto ao quadro do Vasco da Gama, ainda é uma incógnita, uma vez que perdeu recentemente dois bons valores: Chocolate, para o Flamengo e Isnard para o Fluminense. O seu astro é o "scrathman" Paulista, figura positiva e que, sem dúvida terá o espinhoso cargo de levar o seu time nas costas

4 — Jogam amanhã às 21 horas no ginásio Mourisco as "estrêlas" do Botafogo e do Flamengo. Disputam a liderança do Campeonato Feminino Carioca, aguardando-se um choque movimentado, revestido de sensacionalismo.

MAURICIO

As orelhas ARDEM

Muito engraçada a entrevista de Gérson que saiu publicada em página inteira, ontem, em "Jornal dos Sports". Engraçadíssima. Por ela os leitores têm um retrato de corpo nu do famoso filhinho do papai. Só mesmo lendo alguns trechos é que se pode morrer de tanto rir. Gérson chegou à Gávea, anteontem, queixando-se de urticária e calombos pelo corpo. Tal como Super Vinte falou, o filhinho do papai está com assaduras de tanto fazer pipi nas fraldas. Gérson não disse, mas sabe-se que o médico cortou ovinho quente e outras comidas que possam fazer mal ao filhinho.

•

Há um trecho muito engraçado da entrevista de Gérson, em "Jornal dos Sports". A certa altura, o repórter, que se assina Max Morier mas deve ser o Geraldinho Romualdo da Silvota disfarçado, pois o repórter pergunta a Gérson o que êle acha do meio Nèlsinho. Gérson, sem-cerimônia, responde: "Nèlsinho é bonzinho. Mas a posição é minha" Nós não sabíamos que Gérson tinha comprado a meia direita do Flamengo. Naturalmente o paizinho de Gérson comprou a posição e deu ao filhinho. Êle então diz que a meia é dêle...

•

Mais adiante, o repórter, que se assina como Max Morier mas que deve ser o Geraldinho da Silvota disfarçado em francês de Braz de Pina, pergunta a Gérson o que êle acha da meia direita da seleção brasileira para 1965. Gèrsinho, filhinho de papai, responde: "Só vejo três elementos para a meia direita da seleção: Mengálvio, Lorico e outro... "Qual o outro. Gérson responde: "EU". Como vocês estão vendo, o garôto é modesto, humilde, simples. Já se escalou na meia direita da seleção de 65.

•

Há outro trecho da entrevista de Gérson ao francês Max Morier, que é o Geraldinho Romualdo da Silvota disfarçado em francês da Praça Mauá, dizia eu, há outro trecho em que Morier pergunta como o filhinho do papai se diverte. Gérson diz que todo carnaval êle sai na Escola de Samba "Mem de Sá", em Niterói. Fala: "Quando vou na rua os moleques me apontam: "Olhem lá o Gérson, do Flamengo" Então Gérson retifica: "Mas eu faço isso pra me distrair, não pra me exibir...".

•

Mas um dos melhores trechos da peroração do filhinho do papai é quando o repórter francês Geraldinho Romualdo da Silvota pergunta se Gérson fala com Flávio. Gérson diz que só o cumprimenta. O filhinho do papai deveria dizer ao contrário: Flávio não me dá bola. Aliás Super Vinte sempre combateu a "paparicação" de Flávio com Gérson. Bem feito, seu Flávio. Vovó sempre dizia que quem pega criança no colo sai molhado ou sai sujo de cocó... — Quá, quá, quáaa...

•

A Môça de óculos não leu a entrevista de Gérson. Agora ela só lê a coluna do Wilson Figueiredo. Isso vai acabar me provocando ciúmes. Não é, Alfredo Dines?

SUPER XX

Teatros e Boites
Programa para sua Noite

TEATRO MUNICIPAL
UMA "SOIRÉE" COM MAURICE CHEVALIER
HOJE, AMANHÃ E SÁBADO
INGRESSOS A VENDA NAS BILHETERIAS DO MUNICIPAL E TEATRO COPACABANA

TEATRO COPACABANA
OSCAR ORNSTEIN apresenta
BOEING BOEING
Adolfo Celi, Carolinha Brandão, Eva Wilma, John Herbert, Marilia Celi, Ilka Soares
De Camoleti. — Trad.: Elsio Lessa — Direção de Adolfo Celi
Diàriamente, às 21,30 horas. Quintas-feiras vesperais (preços reduzidos) e Domingos, às 16 horas — Sáb. às 20 e 22,15 hs.
INFORMAÇÕES TEL.: 57-1818 (RAMAL TEATRO)

PLAZA HI-FI SOCIETY
AVENIDA PRADO JUNIOR, 258
Direção geral de MAURICIO LANTHOS
APRESENTARÁ DOMINGO
CLUBE DA TELEVISÃO
SEM «COUVERT» — SEM CONSUMAÇÃO
Aberto das 15 até às 5 horas da manhã
(RESERVAS DE MESAS PELO TEL.: 57-1870
SEGUNDA-FEIRA: CLUBE DO CINEMA

LITTLE CLUB
APRESENTA
LÍVIO ROMANO
E
TELMA
«RAINHA DA BOSSA NOVA»
CONJUNTO JOSÉ MARIA
AR REFRIGERADO

O Bar Cangaceiro
ANUNCIA
HELENA DE LIMA
TODAS SEGUNDAS — TERÇAS E QUARTAS-FEIRAS
E
TED MORENO
QUINTA — SEXTA E SABADO
RUA FERNANDO MENDES, 25 — COPACABANA

HOJE E TÔDAS AS NOITES
JAZZ QUARTETO
LENNIE DALE
BOTTLES BAR
Rua Duvivier, 37 - Tel. 57-1065

* Milionário do "Sweepstake" se esconde e manda banco receber prêmio.
* JCB coloca tudo à disposição de equipe veterinária para salvar Señor Flors.
* Documentos incompletos adiaram para hoje embarque dos craques.

Pelo Miolo da Raia

Oscar Vareda

O nôvo milionário que tinha o bilhete do "Sweepstake" de número 13.862 ainda não apareceu. Pelo menos até ontem. Tenta se esconder não querendo talvez a publicidade que a sua nova situação exige.

O bilhete, que foi adquirido na sede do JCB, por um sócio e cedido ao porteiro Djalma, foi revendido a um cambista que, por sua vez, negociou para o felizardo num dos subúrbios cariocas.

NA BASE DO PARTICULAR — Na tarde de têrça-feira um representante do Banco Português do Brasil, estêve na sede do JCB tentando receber o prêmio de 150 milhões de cruzeiros. Foi então perguntado o nome do dono do bilhete sem o qual o pagamento não poderia ser efetuado.

O representante do Banco adiantou que era um cliente que não havia dado ordem para fornecer sua identidade. A tesouraria do JCB então ponderou que o pagamento poderia ser feito em favor do Banco Português. A proposta não foi aceita e o representante daquele estabelecimento bancário informou que iria consultar seu cliente e voltaria mais tarde com tudo certo para receber.

Até ontem, à tarde, tudo estava na estaca zero. A tesouraria do JCB aguardava o felizardo para efetuar o pagamento do seu prêmio. Mas êle ainda não havia aparecido.

Segundo declarações do treinador Manuel Cavalheiro, dificilmente Ortile voltará a correr. Sua lesão piorou após o G. P. "Brasil" quando êle enfrentou uma raia completamente dura. Deve seguir mesmo para a reprodução.

Outro animal que terá o mesmo destino é o argentino Good Time II que aqui venceu, na semana finda, os clássicos "Major Suckow" e "Presidente da República". Vai direto para o Haras Don Yayo quando chegar em Buenos Aires.

Animados com os últimos êxitos de Cencerro, seus proprietários estão pensando sèriamente em levar o craque chileno para correr em Buenos Aires e, possìvelmente, também na França. Saíram daqui com isto na cabeça.

Leque, que desistiu de correr o "Dr. Frontin" de domingo próximo na Gávea, vai reaparecer dia 15, atuando no G. P. "São Vicente". Aliás, falando nesta prova, suas inscrições terminam hoje.

Ontem revelamos os prováveis concorrentes da Gávea. Hoje a lista dos pesquisados. É a seguinte: Golf, Heros, Nyrdhal, Leigo, Gavroche, Gromar, Leque, Fogoso, Ricardo A, Bronx e Fulgente.

Já chegou à Cidade Jardim, após um longo período de recuperação no Haras Itatinga, o cavalo Overlord. Completará seu preparo para reaparecer o mais breve possível.

Os três exames cromatográficos dos primeiros colocados no último G. P. "Brasil" tiveram seus resultados conhecidos ontem à tarde. Tudo normal.

Continua a luta da equipe de veterinários brasileiros para a recuperação do cavalo argentino Señor Flors acidentado durante o último G. P. "Brasil". O cavalo reage bem, mas não existe ainda a palavra final sôbre o seu aproveitamento na reprodução. Ontem, pela manhã, o sr. Francisco Eduardo de Paula Machado estêve no Hospital Otávio Dupont colocando mais uma vez tudo que estiver ao alcance do JCB para a salvação do animal.

Mais uma vez foi adiado o embarque dos animais argentinos e uruguaios. Deveriam seguir na segunda-feira, mas os papéis não estavam em ordem e a partida foi transferida para ontem pela manhã. Ainda desta vez o despachante aduaneiro Aderbal de Sousa Bastos não aprontou a papelada. Espera-se para hoje a viagem, finalmene.

Estamos devendo uma palavra de agradecimento a profissionais e diretores do JCB, pela preciosa ajuda dada durante a cobertura inédita feita na tarde do último domingo sôbre o G. P. "Brasil" pela Rádio Federal. Um muito obrigado todo especial ao presidente F. E. pelas palavras de estímulo ao trabalho da equipe daquela emissora.

Jurídico novamente favorito

Duas provas de animação, a primeira delas aberta ao sexo feminino da nova geração, serão corridas no Hipódromo da Cidade Jardim. Jneh e Quinei formam o duo favorito entre as potrancas na sabatina, quando ocorrerá a disputa do Prêmio "Rodolfo de Lara Campos", na distância de 1.500 metros e dotação de 600 mil cruzeiros, em pista de areia.

No domingo, seis potros deverão alinhar na seta do quilômetro e meio, para correrem o Prêmio "José S. Quinta Reis", também na areia. Jurídico, vencedor recente em prova de importância aberta aos novos produtos, volta na condição de grande favorito. Scherzo, que perdeu grande parte do seu cartaz na disputa ao lado de Narcel, também vai ao páreo com sérias possibilidades de êxito, podendo mesmo terminar vitorioso.

O CAMPO

Eis a seguir os respectivos campos, organizados para as provas citadas:

Prêmio "Rodolfo de Lara Campos" — às 14,40 — Cr$ 600.000,00 — Cr$ 180.000,00 — Cr$ 120.000,00 — Cr$ 60.000,00 — 1.500 metros — areia

		K.
1—1	INCH	60
"	QUINEI	56
2—2	NEOCADIA	53
3—3	HARKHAN	54
4—4	NARUOCA	56

Prêmio "José S. Quinta Reis" — às 16 e 40 — Cr$ 600.000,00 — Cr$ 180.000,00 — Cr$ 120.000,00 — Cr$ 60.000,00 — 1.500 metros — areia

		K.
1—1	JURIDICO	56
2—2	KEBIR	56
3—3	SCHERZO	56
4	LUTTEUR	56
4—5	QUERTILE	56
6	QUIBOR	56

Falhou apresentação forçada de Ortile no "Brasil": reprodução

Confirmando as nossas previsões, divulgadas aos leitores em mais de uma oportunidade, o cavalo Ortile falhou totalmente na disputa do Grande Prêmio "Brasil". A apresentação do filho de Orbaneja, que vencera o "Sweepstake" de 62, por desclassificação do "estimulado" Montecristo, era pràticamente algo de condenável, pois o cavalo não tinha condições normais para competir em prova de tamanha envergadura, difícil mesmo o seu êxito.

São por demais conhecidos os efeitos milagrosos da pista do Jóquei Clube São Vicente, responsável pela recuperação de inúmeros animais, antes considerados sem maiores condições para atuar com a esperada firmeza em outros campos de atividade. E foi essa a razão predominante no envio de Ortile para a cancha prateada, onde o valoroso nacional portou-se de maneira excelente, o que, até certo ponto não constituía nenhuma novidade.

ERRARAM

Seguidos erros marcaram o retôrno de Ortile às atividades de raia. Primeiro, levaram o cavalo ao encontro de uma falsa recuperação, cis que a pista de São Vicente faz milagres ùnicamente para cavalos mais modestos. E o espaço ocorrido entre os trabalhos do craque e a realização do G. P. "Brasil", era reconhecidamente diminuto para assegurar-se uma exibição à altura do seu valor. Depois, informaram que o nacional só seria apresentado em raia macia, o que também não viéu, parecendo-nos estarem sequiosos de levá-lo à corrida os seus responsáveis, o que foi positivado com a confirmação na carreira em pista de grama dura.

PENÚLTIMO

Ortile foi o penúltimo colocado no resultado geral do "Brasil". Dos que realmente estiveram em carreira, apenas Fulgente chegou atrás do filho de Orbaneja, que jamais ofereceu qualquer impressão a quantos o preferiram nas apostas. Ortile, além de não ter produzido maravilhas em seu trabalho de distância na raia de areia de São Vicente, chegou à Gávea, portando uma severa inflamação e um boleto afetado além de um estado geral sem maior garantia a uma exibição destacada. E os seus responsáveis deviam estar por dentro da situação, pois não ousaram levar o cavalo ao apronto, fazendo-o correr sem êsse exercício final.

REPRODUÇÃO

Já chegado à Cidade Jardim, Ortile aguardará os novos planos de seus responsáveis, possìvelmente torcendo para que o alijem definitivamente das lutas de raia. E nos parece irá mesmo acontecer tal fato. O treinador Manuel Cavalheiro, possìvelmente, buscando redimir-se do êrro praticado já anunciou a sua opinião em mandar para a reprodução o brioso animal nacional, que deu o melhor de seu rendimento quando assim o permitiam as suas condições físicas. Em suas novas atividades, Ortile, estamos certos, deverá portar-se com o mesmo destaque das competições de pistas, podendo mandar para a cancha excelentes corredores.

Adalton em Sing-Sing

O bridão Francisco Irigoyen não estará na Gávea, domingo, para conduzir o animal Sing Sing, um dos inscritos no G. P. "Dr. Frontin". Assim sendo, a direção do Haras de Royal Forest, será confiada a Adalton Santos que é visto na foto acima.

Domingo na Gávea

1.º Páreo — Às 13,50 horas — 1.100 metros — Cr$ 300.000,00 — (Areia)

		Ks.
1—1	Devon, M. Silva	56
2—2	J. Prince, J. Negrello	56
3—3	Fantail, A. Barroso	56
4	Joelle, J. Tinoco	56
4—5	Van Gogh, J. Marchant	56
6	Soror, F. Esteves	56

2.º Páreo — Às 14,20 horas — 1.300 metros — Cr$ 220.000,00

		Ks.
1—1	Blondie, M. Silva	58
2	Exêdra, A. M. Caminha	58
2—3	Garapa, J. Martins	58
4	Tetela, J. Negrello	58
3—5	Bela Itália, J. Santos	58
6	Pata Choca, E. Faria	58
4—7	Que' Graça, A. Ramos	58
8	Java, J. Veiga	58

3.º Páreo — Às 14,50 horas — 1.300 metros — Cr$ 220.000,00

		Ks.
1—1	Tabollico, D. Moreira	58
2	Ke-Ir, L. E. Castro	53
2—3	Laddie, D. P. Silva	58
4	Oaks, J. Marchant	58
3—5	Good Time, J. Portilho	58
6	Juaçu, P. Lima	58

		Ks.
7	Ouvante, F. Conceição	58
8	Vila Rica, F. Pereira Fº	58
9	Lollhareuse, J. A. Silva	58
10	Encalipto, J. Barros	58

4.º Páreo — Às 15.30 horas — 1.600 metros — Cr$ 250.000,00

		Ks.
1—1	Nihull, J. Portilho	57
2	Hall Mark, J. Silva	57
3	Gilma, Não correrá	55
2—4	Flamengo, D. P. Silva	57
5	Squill, A. Hodecker	57
6	Itapuna, C. A. Sousa	55
3—7	Lord Penguin, J. Marchant	57
8	Hella, L. Carvalho	55
9	Helen Dear, A. Ramos	55
4—10	Condestável, J. Fagundes	57
11	DC-8, E. Faria	57
12	Mangá, J. Veiga	55

5.º Páreo — Às 16,00 horas — 2.400 metros — (Grande Prêmio Doutor Frontin) — (Clássico) — Cr$ 3.000.000,00

		Ks.
1—1	Don Bolinha, J. Marchant	58
2	Babão, Não correrá	61
2—3	Atramo, M. Silva	61
4	Maracaibo, J. Silva	61
3—5	Cearalde, M. Alonso	58
6	Bewitched, J. Sousa	58
4—7	Sing Sing, A. Santos	61
8	Sawer, A. Machado	58
9	Clorito, J. Portilho	61

6.º Páreo — Às 16.35 horas — 1.400 metros — Cr$ 250.000,00 (Betting)

		Ks.
1—1	Gramado, A. Santos	57
2	Tornelo, J. Portilho	57
3	Sporting Life, M. Andrade	53
2—4	Praça Valente, A. Barroso	57
5	Badajáz, J. Negrello	57
6	Intocável, P. Fontoura	57
3—7	Qwal, A. Machado	57
"	Cine, P. Lima	57
8	Carducci, J. Fagundes	53
4—9	Curumin, M. Silva	57
10	Tio Guimarães, A. Ramos	57
11	Slam, J. G. Silva	57
12	Lord Sabiá, D. P. Silva	57

7.º Páreo — Às 1.,10 horas — 1.300 metros — Cr$ 200.000,00 (Beeting) — (Areia)

		Ks.
1—1	Galbion, J. G. Silva	58
2	Estilhaço, J. Sousa	54
2—3	Aresto, A. Santos	58
4	Voador, A. Machado	60
5	Leonardo, J. Machado	52
3—6	Quot'dien, J. Silva	52
7	Vaporetto, I. Oliveira	60
8	Arguapo, F. Pereira Fº	50
4—9	Guango, J. Negrello	56
10	Risón, A. Ramos	58
"	Challenge, J. Portilho	52

8.º Páreo — Às 17.45 horas — 1.300 metros — Cr$ 270.000,00 (Betingi)

		Ks.
1—1	Mahomé, D. P. Silva	58
2	Attilla U, J. Tinoco	58
3	Drabela, J. Sousa	56
2—4	Rio Tigre, A. Barroso	58
5	Hervê, J. M. Santos	58
6	Bocaina, G. Sancho	56
3—7	Tio Américo, A. M. Caminha	58
8	Milanq, M. Silva	58
4—9	P. Prêta, O. Bastos	56
10	Aturubi, L. Oliveira	56
11	B. du Bois, J. Portilho	58
12	Delga, W. Andrade	52

Resultados de ontem na Gávea

Com sete interessantes carreiras em sua programação, o Jóquei Clube Brasileiro encerrou na noite de ontem a semana festiva do Grande Prêmio "Brasil".

Foram os seguintes os resultados dessa reunião, desdobrada na pista de areia:

1.º Páreo em 1.300 metros
1.º BELA PRAÇA — F. Fa. Filho
2.º GRAN-PRINCESA — J. Cor
Vencedor 4 Cr$ 121,00; Dupla 13 Cr$ 62,00; Placê do 1.º colocado 4 Cr$ 41,00; Placê do 2.º colocado 1 Cr$ 17,00;.

2.º Páreo em 1.000 metros
1.º BLUEJEANS — M. Silva
2.º FORIL — A. Ramos
Vencedor 1 Cr$ 27,00; Dupla 14 Cr$ 29,00; Placê do 1.º colocado 1 Cr$ 12,00; Placê do 2.º colocado 9 Cr$ 15,00; Placê do 3.º colocado 5 Cr$ 13,00.

3.º Páreo em 1.300 metros
1.º GANGSTER — A. Bolino
2.º SCOTLAND YARD — B. Stos.
3.º DON ARTIGAS — M. Andrade
Vencedor 5 Cr$ 18,00; Dupla 13 Cr$ 39,00; Placê do 1.º colocado 5 Cr$ 12,00; Placê do 2.º colocado 1 Cr$ 15,00; Placê do 3.º colocado 9 Cr$ 30,00.

4.º Páreo em 2.100 metros
1.º GUERRILHA — J. Tinoco
2.º DON PELÉ — J. Fagundes
3.º PATER — J. Machado
Vencedor 12 Cr$ 70,00; Dupla 34 Cr$ 56,00; Placê do 1.º colocado 12 Cr$ 30,00; Placê do 2.º colocado 8 Cr$ 40,00; Placê do 3.º colocado 9 Cr$ 96,00.

5.º Páreo em 1.300 metros
1.º QUIET BOY — J. Machado
2.º ARGUAPO — M. Andrade
3.º GOOD FELLOW — A. Barroso
Vencedor 3 Cr$ 57,00; Dupla 12 Cr$ 71,00; Placê do 1.º colocado 3 Cr$ 18,00; Placê do 2.º colocendo 1 Cr$ 14,00; Placê do 3. colocado 9 Cr$ 13,00.

6. Páreo em 1.300 metros
1. ASTORIA — M. Silv a
2.º GORORO' — L. Santos
3.º APITO — J. Porilho
Vencedor 14 Cr$ 35,00; Dupla 44 Cr$ 58,00; Placê do 1.º colocado 14 Cr$ 15,00; PPlacê do 2.º colocado 11 Cr$ 17,00; Placê do 3.º colocado 1 Cr$ 12,00.

7.º Páreo em 1.600 metros
1.º COMPPLOT — J. Machado
2.º ARMENDARIZ — J. Portilho
3.º BIG NELSON — A. Machado
Vencedor 3 Cr$ 21,00; Dupla 11 Cr$ 108,00; Placê do 1.º colocado 3 Cr$ 21,00; Placê do 2.º colocado 2 Cr$ 82,00.

Ceró alcançou preço mais alto no leilão

Com trinta e sete produtos arrematados no primeiro leilão de produtos de dois anos, realizado pelo Jóquei Clube Brasileiro, na noite de 2 do mês em curso, coroou-se de pleno sucesso o referido certame, que totalizou em vendas Cr$ 44.700.000,00.

O preço mais alto foi alcançado pelo castanho Ceró, um filho de Cadir e Bórgia, do Haras Vargem Alegre, adquirido por Diamela Rosa Kardos, que desembolsou a quantia de dois milhões e setecentos mil cruzeiros. Seguiram-se em importância nas vendas os potros Enho e Engenho, ambos filhos de Quiproquó, adquiridos respectivamente por dois milhões e quinhentos e dois milhões de cruzeiros.

AS VENDAS

Eis a seguir a relação dos animais vendidos, importâncias pagas e respectivos adquirentes:

XHÁ DE CEILÃO (Royal Forest e Xala), do Haras "Fortuna" à Coudelaria "Guanabara", por Cr$ 700.000,00.

LA GOULUE (Royal Forest e La Tulipe), do Haras "Fortuna" a Augusto A. Peixoto, por Cr$ .... 900.000,00.

N. N. (Marveil e Saraivada), do Haras "Fortuna" a Paulo Dunshee de Abranches, por Cr$ 900.000,00.

URTESIA (Denizette e Cortesia) do Haras "Boa Vista" a Felicíssimo Difini por Cr$ 800.000,00.

UNTIL (Denizette e Heloá), do Haras "Boa Vista" ao "Stud Vermelho e Prêto", por Cr$ .... 850.000,00.

UNION-STREET (Romney e Urga), do Haras "Santa Anita" ao "Stud Araras", por Cr$ .... 900.000,00.

UMBRAGO (Homero e Martynia), do Haras "Santa Anita" ao "Stud Talismã", por Cr$ .... 900.000,00.

LANCIER (Dernah e Ximbica), do Haras "Valente" ao "Stud Tié Sangue", por Cr$ 1.600.000,00.

ENFENT GAFE (Dernah e Enfase), do Haras "Valente" ao Stud Iguassu", por Cr$ 900.000,00.

LUENA (Dernah e União), do Haras "Valente" ao "Stud Finis-Dreno", por Cr$ 1.600.000,00.

CONJURA (Silfo e Bécasse), do Haras "Valente" do "Stud Happy Life", por Cr$ 800.000,00.

COBIÇADA (Silfo e Adresse), do Haras "Valente" ao "Stud Tié-Sangue", por Cr$ 900.000,00.

EPONINA (Fort Napoleón e Nábia), dos Haras "São José e Expedictus" ao "Stud Hilda", por Cr$ 800.000,00.

LONE (Wood Note e Errana), do Haras "Artim" ao "Stud Sidi", por Cr$ 1.050.000,00.

EGIS (Prosper e Ujará, do Haras "Mondesir" a Edgar Fraga Cruz, por Cr$ 1.250.000,00.

ENXÓ (Alberigo e Xale), do Haras "Mondesir" à Coudelaria "Guanabara", por Cr$ 1.500.000,00.

ENGENHO (Quiproquó e Simy), do Haras "Mondesir" ao "Stud Três Jotas", por Cr$ 2.000.000,00.

ESTÁDIO (Fanatique e Resina), do Haras "Mondesir" ao "Stud Prince", por Cr$ 1.300.000,00.

ENHO (Quiproquó e Urubá), do Haras "Mondesir" ao "Stud Oiram", por Cr$ 2.500.000,00.

ENSINO (Prosper e Nirce), do Haras "Mondesir" ao "Stud N. S. Aparecida", por Cr$ 1.200.000,00.

ESLINGA (Quiproquó e Silis), do Haras "Mondesir" ao "Stud Prince", por Cr$ 1.700.000,00.

ESPADA (Olberigo e Xoroca), do Haras (Mondesir" e Adhemar de Almeida Prado, por Cr$ .... 1.850.000,00.

ESCANDALOSA (Fanatique e Quilala), do Haras "Mondesir" a Edgar Fraga Cruz, por Cr$ .... 1.300.000,00.

KILROY (Rob Roy e Kildare), do Haras "Morro Grande" ao "Stud Carioca", por Cr$ 1.000.000,00.

PRUGNA (Cobalt e Dover Road), do Haras "Fidalgo" ao "Stud Monte Alegre", por Cr$ 900.000,00.

FRAGOLA (Cobalt e Sieglinde), do Haras "Fidalgo" a Hermílio Gomes Ferreira, por Cr$ .... 1.150.000,00.

ALBERCOCCA (Marveil e Fleur de Rocaille), do Haras "Fidalgo" a Henrique Barbosa, por Cr$ .... 1.150.000,00.

GOIABA (Marveil e Lodoya), do Haras "Fidalgo" a Lúcio Cabo Júnior, por Cr$ 900.000,00.

CERÓ (Cadir e Bórgia), do Haras "Vargem Alegre" a Diamela Rosa Kardos, por Cr$ 2.700.000,00.

CLERICATO (Cadir e Viña del Mar), do Haras "Vargem Alegre" ao "Stud Piranhas", por Cr$ .... 1.200.000,00.

CLETRA (Cadir e Altiva), do Haras "Burgem Alegre" ao "Stud São Judas Tadeu", por Cr$ 1.000.000,00.

PLAYFUL (Pinter Lea e Fleur Blanche), do Haras "Vargem Alegre" a Marco R. Flôres da Cunha, por Cr$ 800.000,00.

CHALECO (Rieck e Saravá), do Haras "Paquequer" a Mário Peranhos, por Cr$ 900.000,00.

KITY BELL (Kameran Khan e Algebra), do Haras "Paquequer" a Sebastião Ferreira, por Cr$ 900.000,00.

QUESTOR (Cyrnos e Noublesse), do Haras "Belmont" ao "Stud Finis Dreno", por Cr$ 1.400.000,00.

QUO VADIS (Cyrnos e Rebeldia), do Haras "Belmont" ao "Stud Damasco", por Cr$ 1.400.000,00.

ARKEPAN (Normanton e Hell-Cat), de José Augusto Raposo Meyer ao "Stud Vera", por Cr$ 900.000,00.

Florana é séria candidata na prova especial: 'tinindo'

A égua Florena vai tomar parte na prova especial organizada para a tarde do próximo sábado na Gávea. Essa inscrição foi devida ao seu esplêndido e convincente êxito na última sabatina, quando a filha de Inshala evidenciou excelentes condições de treino e perfeita desenvoltura no final, animando para correr na milha, distância agora programada.

Florana já positivou render muito na areia, todavia, mesmo na grama tem excelentes exibições, e nessa raia, sábado próximo, devendo assinalar a terceira vitória consecutiva, bastando que volte a render, o que melhor sabe e atropelar com igual vigor na hora da decisão do páreo.

VANTAGENS

Florana vem cumprindo destacadas exibições na atual temporada. Falhou na grama ao reaparecer, quando entrou quarta colocada na vitória de Kilpar sôbre Abrideira, e na apresentação seguinte, ocorrida na pista de areia e em 1.500 metros, finalizou só perdendo para Cê-Cê. Essa colocação foi repetida logo a seguir, quando a pensionista de Antônio Barbosa terminou separada por cabeça de Beira Alta, sua escoltante de outro dia. Depois, ganhou com firmeza de Boliviana e repetiu a posição de honra às custas da citada Beira Alta. Sábado, com apenas 54 quilos e recebendo oito de Gaimita, dificilmente conhecerá a derrota, mesmo na areia.

NO FREIO

Florana vai continuar no regime de freio. Novamente levará em seu dorso Jobel Tinoco, profissional que já está perfeitamente indentificado com a filha de Inshala garantindo-lhe suas melhores exibições de campanha, inclusive os dois derradeiros triunfos. O hábil ginete está confiante em outra destacada exibição por parte da egressa do Vargem Alegre, estando assim prevista sua vitória e outra faturação, consequêntemente.

Sábado na Gávea

PRIMEIRO PAREO — Às 13,50 horas — 1.600 METROS — Cr$ 300.000,00

		Ks.
1—1	Lord Paris, J. Marchant	55
2—2	Estibordo, A. Santos	55
3—3	Debo, F. Maia	56
4—4	Despacho, F. Conceição	56
5	Happy Kid, J. Negrello	56

SEGUNDO PAREO — Às 14.20 horas — 1.300 METROS — Cr$ 200.000,00

		Ks.
1—1	Abman, F. Pereira Fº	52
2	Margarita, Não correrá	56
2—3	Garôta de Oro, A. Santos	52
4	Chee, M. Silva	52
3—5	Autora, J. G. Silva	54
6	Negaita, A. Ramos	52
4—7	La Missión, J. Portilho	56
"	Pitanga, J. M. Santos	54

TERCEIRO PAREO — Às 14,50 horas — 1.200 METROS — Cr$ 220.000,00 — (VARIANTE)

		Ks.
1—1	Croissant, A. Barroso	58
"	Scotland Yard, C. R. Carvalho	58
2	Gaivota, H. Cunha	56
2—3	Piramidal, R. Freitas Fº	58
4	Gran-Princesa, J. Corrêa	56
5	Brasa, J. Portilho	56
3—6	Lord Nélson, A. Santos	58
7	Hudu, E. L. Castro	58
"	Juaçu, P. Lima	54
4—8	Balmaz, A. Santos	58
9	Zé Aranha, J. Tinoco	58
10	Bombaim, Não correrá	56
"	Borga, Não correrá	56

QUARTO PAREO — Às 15,20 horas — 1.600 METROS — Cr$ 300.000,00 — (PROVA ESPECIAL) — (Grama)

		Ks.
1—1	Florana, J. Tinoco	54
2—2	Gaimita, F. Esteves	52
3	Soiree, J. Sousa	54
3—4	Causa, A. Santos	54
"	Autora, J. G. Silva	54
4—5	Artesiana, M. Silva	54
6	Que Praça, D. Neto	54

QUINTO PAREO — Às 15.50 horas — 1.400 METROS — Cr$ 180.000,00

		Ks.
1—1	Angie, J. Fagundes	56
2	Xarum, A. G. Silva	56
2—3	Quail, C. R. Carvalho	54
4	Dirigível, A. M. Caminha	56
5	Dark Emperor, C. Paranhos	50
3—6	Apolo, J. Portilho	58
7	Zimmerling, F. Esteves	52
8	Avalon, J. Julião	52
4—9	Acasu, A. Ramos	58
10	Montecarlin, P. Lima	54
11	Bartim, J. G. Silva	54

SEXTO PAREO — Às 16,20 horas — 1.400 METROS — Cr$ 180.000,00 —

		Ks.
1—1	N. Dourado, D. P. Silva	56
2	Eciton, A. Ramos	52
2—3	Gabardo, P. Lima	52
4	Hontem, Não correrá	56
3—5	Tio Valentim, M. Silva	56
6	Papa Dagô, M. Henrique	54
7	Midshipman, Não correrá	58
4—8	Lord Whisky, J. Portilho	56
9	Frater, J. Veiga	58

SETIMO PAREO — Às 16,55 horas — 1.400 METROS — Cr$ 100.000,00 — (BETTING)

		Ks.
1—1	Arge, A. Santos	56
"	Ninotchka, M. Andrade	58
2	Aluia, J. Silva	54
2—3	La Guaira, J. Portilho	58
4	Red Star, J. Baffica	52
5	Floran.our, J. Pedro Fº	56
3—6	Guerilla, J. Tinoco	52
7	Fair Key, A. Barroso	52
8	Kik nha, J. Veiga	52
4—9	Otijia, M. Silva	52
10	Suzki, J. Julião	52
"	Sidarta, L. Carvalho	52

OITAVO PAREO — Às 17,30 horas — 2.100 METROS — Cr$ 264.000,00 — (VARIANTE) — (BETTING)

		Ks.
1—1	Baclava, M. Andrade	58
2	Springfire, J. Machado	54
2—3	Plátamo, P. Lima	58
"	Camboim, A. Barroso	50
3—4	Clorito, M. Silva	54
5	Gamão, J. Tinoco	50
4—6	Babão, J. Port'lho	58
7	Gênio, L. Santos	50
8	My Reine, F. Pereira Fº	52

NONO PAREO — Às 18,05 horas — 1.200 METROS — Cr$ 270.000,00 — (VARIANTE) — (BETTING)

		Ks.
1—1	Condor, J. Baffica (*)	58
2	Secretinha, S. M. Cruz	56
3	Aidy Miriam, F. Esteves	52
2—4	Meu Amigo, A. Ramos	58
5	Argato, Não correrá	63
6	Moon Glow, J. Oliveira	56
3—7	Barra Sêca, J. A. Silva	56
3—7	Barra Sêca, J. A Silva	58
8	Lampeão, F. Conceição	58
9	Scope, J. Veiga	58
4-10	My King, M. Andrade	56
11	Gordini, A. M. Caminha	58
12	Aatim, C. R. Carvalho	58
13	Eljuja, E. Furquim	54

(*) — ex-Bonheur

ROSEIRAS, BULBOS, SEMENTES, FLÔRES E HORTALIÇAS

SCAL-RIO

Andradas, 96A-esq. de M. Floriano - Tel. 43-4984

PROVA ESPECIAL BICENTENÁRIO DA MUDANÇA DA CAPITAL

Será chamada para a corrida noturna, a realizar-se no dia 15 do corrente, uma prova especial extraordinária denominada Bicentenário da Mudança da Capital, em 1.600 metros, com a dotação de Cr$ 500.000,00 ao vencedor. Destinar-se-á a animais nacionais de 4 anos sem vitórias em grandes prêmios. Pêso da tabela II, com sobrecarga e descarga. Outros detalhes da chamada serão conhecidos no projeto de inscrição a distribuir-se hoje.

COMPANHIA CONSTRUTORA E TÉCNICA, KOTECA S.A.

ATA DA ASSEMBLÉIA GERAL ORDINÁRIA DA COMPANHIA CONSTRUTORA E TÉCNICA, KOTECA S/A, REALIZADA EM 5 DE JUNHO DE 1963

Aos cinco (5) dias do mês de junho do ano de mil novecentos e sessenta e três (1963), às 14 horas, na sede social, na Avenida Beira Mar, 216, 7.º andar, grupo 701, nesta cidade reuniram-se os senhores acionistas da COMPANHIA CONSTRUTORA E TÉCNICA, KOTECA S/A, representando a totalidade do capital social, todos com direito de voto, conforme se verifica no Livro de Presenças, com as declarações previstas em lei.

O senhr Diretor-Presidente declarou aberta a reunião, solicitando aos senhores acionistas que elegessem o presidente para dirigir os trabalhos. Por aclamação foi indicado o próprio presidente da Sociedade, Dr. JOSÉ D'ALMEIDA VIEIRA SOBRINHO que assumindo a presidência convidou para secretariar os trabalhos o acionista FRANCISCO DE AZEVEDO JÚNIOR. Com a palavra, o senhor presidente determinou que fôsse lido o edital de convocação publicado no "Diário Oficial", nos dias 4, 5 e 6 de junho de 1963, relatório da diretoria, balanço e demonstração da conta de Lucros e Perdas, referentes ao exercício encerrado em 31-12-62, bem como o Parecer do Conselho Fiscal. Procedida a leitura e ainda com a palavra, o senhor presidente solicitou fôssem discutidos e aprovados todos os atos apresentados à consideração e deliberação da Assembléia Geral. Discutidos e postos em votação foi a proposta unânimemente aprovada, sem qualquer restrição, com abstenção dos legalmente impedidos por lei. Disse o senhor presidente, a seguir, que iria proceder à eleição dos membros efetivos do Conselho Fiscal e seus suplentes para o exercício de 1963, bem como a fixação de seus vencimentos e os da diretoria. Procedida a votação verificou-se por unanimidade o seguinte resultado: MEMBROS EFETIVOS: FRICINAL DE SIQUEIRA E SILVA, JOSÉ FRANCISCO PINHEIRO, GALILEU VITTOI DE MELO. — MEMBROS SUPLENTES: ELÍSIO FERREIRA DE FREITAS, JAYME MARTINS SAMPAIO e POTY MACHADO. Ainda por decisão unânime a Assembléia fixou em Cr$ 3.000,00 (três mil cruzeiros) anuais os honorários dos membros efetivos do Conselho Fiscal e em Cr$ 126.000,00 (cento e vinte e seis mil cruzeiros) a remuneração da Diretoria, com efeito retroativo a janeiro dêste ano. Nada mais havendo a tratar foi suspensa a sessão pelo tempo necessário à lavrautra da presente ata, e, reaberta a sessão, foi a mesma lida e aprovada e vai por mim, FRANCISCO DE AZEVEDO JÚNIOR encerrada e assinada com o senhor presidente e demais acionistas presentes. (a) JOSÉ D'ALMEIDA VIEIRA SOBRINHO — Diretor-Presidente — MANOEL VIVACQUA VIEIRA — WILSON VIVACQUA — FRANCISCO DE AZEVEDO JÚNIOR — JOSÉ ROBERTO D'ALMEIDA VIEIRA — VIEIRA S/A — ADMINISTRAÇÃO E PARTICIPAÇÃO — ANTONIO DA COSTA THEOPHILO FILHO — ANTONIO CARLOS BANDEIRA DE FIGUEIREDO.

Rio de Janeiro, 5 de junho de 1963.

JOSÉ D'ALMEIDA VIEIRA SOBRINHO
Diretor-Presidente

MINISTÉRIO DA INDÚSTRIA E DO COMÉRCIO
Departamento Nacional de Registro do Comércio
Divisão de Registro e Cadastro

C E R T I D Ã O

Processo n.º 32.970/63

CERTIFICO que a COMPANHIA CONSTRUTORA E TÉCNICA KOTECA S/A arquivou nesta Divisão sob o n.º 100.248, por despacho de 2 de agôsto de 1963, cópia autêntica da ata de sua assembléia geral ordinária realizada em 5-6-63 que aprovou contas do exercício anterior, elegeu o Conselho Fiscal, fixou-lhe os honorários e os dos membros da Diretoria, do que dou fé. Departamento Nacional de Registro do Comércio Divisão de Registro e Cadastro, em 5 de agôsto de 1963. Eu, Palmyra Neves, escriturário, escrevi conferi e assino *Palmyra Neves*. Eu, João Pereira Dias, chefe da S. S. A. — GB., subscrevo e assino *João Pereira Dias*. — Selada com Cr$ 20,00.

Diario Carioca

Rio de Janeiro, quinta-feira, 8 de agôsto de 1963

Começaria à zero hora de hoje o 'lock-out' do leite

Não obstante a CCPL e a Vigor terem informado que o abastecimento de leite continuaria normal, notícias veiculadas na tarde de ontem davam conta do início do "lock-out" a partir dos primeiros minutos de hoje.

Ontem, o diretor-superintendente da SUNAB esteve reunido com o presidente João Goulart, estudando as reivindicações dos produtores de leite, que visam uma nova tabela para o produto — Cr$ 73,50 o litro na fazenda. A Superintendência Nacional de Abastecimento já havia fixado o nôvo preço em Cr$ 43,00 o litro, o que foi rejeitado em assembléia-geral dos produtores.

APÊLO

A Confederação Rural de Abastecimento, em declarações ao DIARIO CARIOCA, ressalvou que já havia feito um apêlo aos produtores, no sentido de que o leite não deixasse de chegar às escolas, hospitais e entidades filantrópicas. Acrescentou, no entanto, que até a tarde de ontem não havia sido informada de nenhum movimento dos produtores, "que reivindicam pacificamente o reajustamento do preço do leite".

A mesma fonte informou que, se aprovada a reivindicação dos produtores, o litro do leite chegaria aos consumidores a mais de Cr$ 100 o litro.

DÚVIDA

Apesar da insistência da notícia do "lock-out", a Cooperativa Central dos Produtores de Leite informou que não sabia de nenhum movimento.

Segundo informaram, a escassez do produto é devido ao período de entressafra que vem atravessando as bacias leiteiras.

Estudando ensino

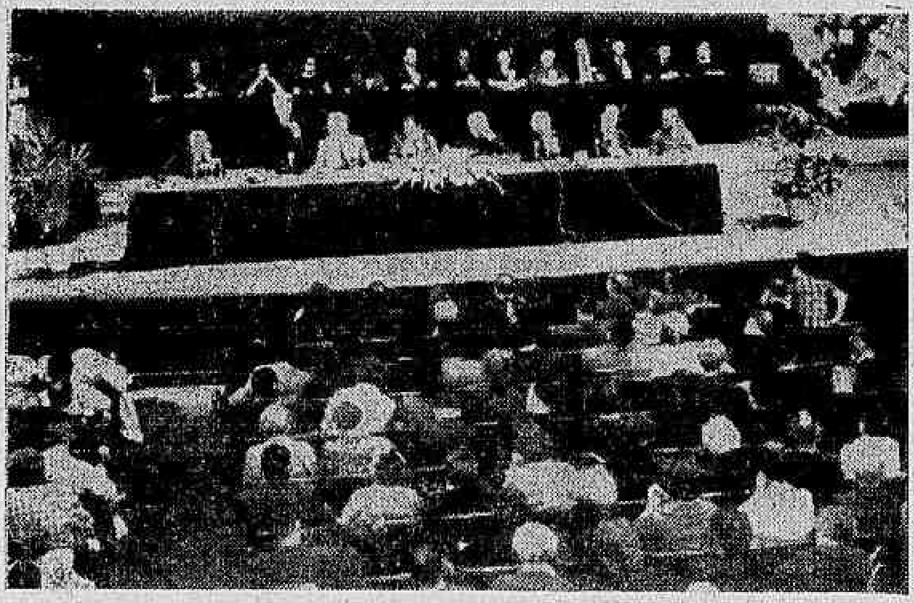

O presidente da CMOP fala durante a instalação da XII assembléia do Professorado.

Professorado abre debates sôbre ensino no Municipal

Foi instalada ontem, no Teatro Municipal, a XII Assembléia da Confederação Mundial das Organizações do Professorado.

Delegados de 80 países participam do conclave, que terá reuniões até o dia 14, no Hotel Glória. Na sessão de instalação, o prof. Darci Ribeiro representou o presidente João Goulart, afirmando que o Brasil emerge para uma consciência de renovação e progresso.

INSTALAÇÃO

A sessão de instalação da Assembléia foi aberta às 17 horas, com o Teatro Municipal totalmente lotado e com 15 belas recepcionistas recebendo os delegados estrangeiros e de vários Estados do Brasil, que está representado por 71 professôres, sócios da Associação dos Professôres Primários do Brasil e Associação Brasileira de Educadores. O ministro da Educação se fêz representar pelo prof. Eli Menegale.

Além do prof. Darci Ribeiro, representante do sr. João Goulart, falaram na ocasião a sra. Maria Elisa Viegas de Medeiros — de Pernambuco — dr. Moreira e Silva — da ABE — e o sr. Robert Gold, presidente da Confederação Mundial das Organizações do Professorado.

MANDAMENTOS

O sr. Robert Gold fêz um longo discurso, falando sôbre as características do que seja um ensino de alta qualidade, ressaltando a necessidade de ter ela um caráter espiritual e analisando a influência do meio ambiente nela. Depois de frisar a importância de se formarem maior número de professôres e mestres mais competentes, propôs aos demais delegados a adoção de "cinco mandamentos": 1) "Educarás convenientemente teus professôres"; 2) "Pagarás a teus mestres um soldo razoável"; 3). "Incentivarás os professôres a ensinar"; 4) "Depositarás confiança em teus mestres"; e 5) "Não tratarás os mestres como servos, mas como aliados".

CL dá aumento com dinheiro do próprio servidor

Entrará em vigor imediatamente o decreto que aumenta para Cr$ 31.500 o salário mínimo dos servidores da Guanabara.

A informação é da Secretaria de Finanças, que distribuiu cópias da justificativa do sr. Carlos Lacerda em que critica o govêrno federal por não "exercer uma política sadia". Apesar de vir retendo parte do salário-mínimo devido aos servidores desde janeiro, o sr. Carlos Lacerda afirma que fará o que estiver a seu alcance "para minorar as dificuldades de seus servidores".

CRÍTICAS

Diz o governador, no despacho, que o govêrno estadual decretou três aumentos de vencimentos êste ano: o primeiro em janeiro, o segundo em maio e o terceiro em setembro próximo. Êstes aumentos, no entanto, foram conseqüentes, apenas, de fato do Estado não ter cumprido a lei que determina sejam os servidores aumentados sempre que houver elevação do mínimo regional, uma vez que quando o salário mínimo regional, foi aumentado, em janeiro, o sr. Carlos Lacerda majorou os vencimentos dos servidores apenas em parte, prometendo elevar a porcentagem mensalmente, até setembro, quando seria, então, atingido o total do aumento devido.

Em sua justificativa, porém, diz o sr. Carlos Lacerda que o aumento salarial dos servidores, na forma como foi promovida pelo govêrno do Estado, faz com que a remuneração dêstes esteja protegida contra os mínimo decretado em janeiro já se deteefeitos da inflação. Diz ainda que o salário-riorou e que "o govêrno do Estado não pode cruzar os braços enquanto o govêrno da União não consegue exercer uma política sadia, que ponha fim a esta situação."

READAPTAÇÃO

O decreto prevê, também, a readaptação de inúmeras carreiras, acôrdo com contratados para que não recebam menos que o mínimo e declara o enquadramento-readaptativo com de "interêsse administrativo".

SUNAB esclarece:

Preço para gêneros não foi fixado

A SUNAB distribuiu nota, ontem, afirmando não serem definitivos os níveis de preços mínimos sugeridos pela Comissão de Financiamento da Produção, e divulgados pela imprensa, para o arroz, o feijão e o milho.

Salienta a Superintendência Nacional de Abastecimento que os referidos níveis terão necessàriamente de conjugar do projeto de decreto a ser encaminhado à consideração do presidente da República.

SAFRAS DE 64

Diz, ainda, a nota que "não se pode, assim, prever se serão ou não mantidos os referidos níveis, e êste esclarecimento se faz oportuno a fim de que não se criem eventuais embaraços à comercialização daqueles produtos", acrescentando que "os preços mínimos ora em cogitação referem-se às safras a serem colhidas em 1964".

Visitante 500 000 presenteado

Ao transpor o portão, ontem, que dá acesso ao pavilhão da mostra norte-americana que funciona na Quinta da Boa Vista, o enfermeiro Jarbus Dutras Venâncio, estava acompanhado de sua espôsa e dois filhos, recebeu vários presentes, entre os quais um rádio "Super-Transglobe", por ser o visitante nº 500.000 da exposição. No flagrante o enfermeiro quando recebia os presentes das mãos do sr. Louis Teske, gerente da exposição.

Brasil terá uma Escola de Florestas

A. N. Osara, técnico americano, chegou ontem ao Rio para estudar a criação no Brasil de uma Escola Nacional de Florestas.

Diretor da Divisão Florestal da F.A.D., órgão da ONU, disse o sr. A. N. Osara que o problema do reflorestamento da América Latina vem merecendo particular atenção dos técnicos de seu órgão, que alobararam vários planos de ação para o continente.

A futura Escola Nacional de Florestas, cujo local e demais detalhes serão acertados agora entre o sr. Osara e as autoridades brasileiras, receberá ajuda financeira de um Fundo Especial de Financiamento da FAD.

Ainda esta semana o técnico norte-americano deverá seguir para Viçosa (MG), onde avistará com o reitor da Universidade Florestal do Brasil.

Universitários com cadetes

Um grupo de universitários brasileiros, quando conversava com cadetes da Academia de West Point.

Kennedy: hemisfério confia nos estudantes brasileiros

— "Encaro nossas relações com a América Latina, da qual o Brasil é o maior país, como essenciais à segurança do hemisfério".

Disse o presidente Kennedy a um grupo de universitários brasileiros, por ocasião de uma visita de um mês àquele país.

Os setenta e dois universitários que acabam de regressar ao Brasil, fizeram a viagem numa promoção da Associação Universitária Interamericana de São Paulo, com a colaboração de firmas brasileiras e norte-americanas. Estudantes representando vários Estados do Brasil integraram a delegação.

PONTO ALTO DIA 30

A excursão dos estudantes brasileiros foi caracterizada de pitorescos incidentes e episódios emocionantes e teve seu ponto alto, dia 30 último, quando o presidente John Kennedy os recebeu na Casa Branca e colocou-se a disposição dos visitante para quaisquer perguntas. Antes de responder aos jovens, o presidente dos EUA afirmou: "Vocês são a esperança do Brasil e a esperança do hemisfério. Tenho a maior satisfação, assim, em dar-lhes as boas-vindas à Casa Branca".

ALIANÇA E EXPROPRIAÇAO

Falando sôbre a Aliança para o Progresso, disse o presidente Kenedy: "A Aliança é derivada em parte da Operação Panamericana, considera o grau de igualdade de oportunidade econômica essencial a estabilidade política e a um regime de liberdade. Quanto a expropriação de propriedades norte-americanas, acho que as companhias dos EUA têm ajudado o desenvolvimento dos recursos de muitos países, como também muito nos tem ajudado o capital estrangeiro para o noso desenvolvimento".

ESTUDO E VISITAS

Os universitários brasileiros, antes da visita a Washington onde pasaram seis dias, conheceram Nova Iorquê, hospedaram-se com famílias das cidades de Gloucester e Nova Bedford, freqüentaram seminário de duas semanas, na Universidade de Havard, sôbre a vida e a cultura dos EUA. Num mesmo dia estiveram nas Nações Unidas, a Universidade de Colômbia e a Academia de West Point.

Política agrária: reunião

O presidente da Superintendência da Política Agrária, sr. João Pinheiro Neto, seguiu, terça-feira última, para Brasília, onde, com outros delegados da SUPRA de todo o Brasil, traçará as normas políticas e administrativas referente à ação do organismo que preside.

Durante esta reunião o sr. João Pinheiro transmitirá aos delegados o pensamento de Jango sôbre o assunto. Na tarde de ontem, em audiência que teve com êste último, levou-lhe o processo de desapropriação da Fazenda de Cachoeirinha, no Estado do Rio.

Barcos devem se afastar das fortificações

O Comando da 1a. Região Militar acaba de divulgar aviso, baseando-se no decreto 26.959, de 26 de julho de 1949, proibindo que qualquer embarcação estranha se aproxime a menos de 200 metros da área das fortificações costeiras.

Tal atitude das autoridades militares é motivada pelo fato de inúmeras pessoas estarem realizando pescarias na orla marítima vizinha das referidas fortificações.

Bittencourt no Rio fim desta semana

A sra. Sybil Shwartz Bittencourt, filha do jornalista Paulo Bittencourt, recentemente falecido em Estocolmo, chegou ontem na Guanabara.

Declarou que, devido às dificuldades, o corpo do jornalista não pôde ser embarcado no jacto da SAS em seu último vôo semanal, decidindo seus parentes fazer a sua transladação para Paris, a fim de ali aguardar remoção para o Brasil, no fim desta semana.

O ministro Abelardo Jurema, representará o presidente João Goulart nas cerimônias do sepultamento.

Bossa e beleza

Na foto as manequins que exibiram com sucesso a coleção "Brazilian Loock 63" na Europa.

Conclusões da Primeira Página

Ferroviários e...

em que encerrávamos nossos trabalhos não haviam sido normalizados os serviços das duas ferrovias.

Feridos graves

Ao encerrarmos os nossos trabalhos, continuavam sendo medicados no Hospital Sousa Aguiar, os seguintes pessoas: Natividade de Lima (30 anos, doméstica, que reside em um barraco, no pátio da estação Barão de Mauá), com ferimento nas pernas e queimaduras de 1º, 2º e 3º graus; seu filho Gérson, de 4 anos, com ferimento produzido por estilhaços nas pernas e queimaduras de 1º, 2º e 3º graus. Ambos estão em estado gravíssimo.

Ingressavam, também, no hospital José Mendes Martins (46 anos, industriário, Rua Aragão Gesteira nº 205, Cordovil), contusão na perna direita; Manoel Vitor da Cruz (44 anos, casado, industriário, Rua General Carvalho, 981 — Cordovil), com contusões nas pernas; João Diniz Corrêa (37 anos, mestre de obras, Rua Coderi, 29 — Jardim Primavera — Caxias), com ferida contusa na perna esquerda; Jair José Paulo (28 anos, solteiro, soldado da PM, nº 1.436, residente no 4º BI, na Rua Francisco Eugênio.

E, ainda, José Raimundo de Andrade (34 anos, soldado da PM nº 4.619, do 4º BI), ferida contusa na face esquerda); Dejair José Paulo (24 anos, soldado da PM nº 434), ferida contusa na perna direita; José Marcelino da Silva (33 anos, operário, Rua Izidro Rodrigues, 53 — Vigário Geral); ferida contusa na perna esquerda; Casemiro Pedro dos Santos (29 anos, pintor, solteiro, Rua Alquintan nº 777, fundos, Brás de Pina), ferido na perna direita; Zilmar de Oliveira (27 anos, ascensorista, Rua Itabira, 437 — Brás de Pina); ferida contusa em ambas as pernas; Válter Rodrigues da Silveira (21 anos, comerciário, Rua Pesqueira, 146), ferida contusa na região lombar direita; e, finalmente, agredido à "cassetete", Antônio Sousa Martins (25 anos, ferroviário, Rua Carolina Reidner, 84 — Catumbi).

A ação da Polícia prosseguia, estando mobilizados 900 detectives, 200 militares da Polícia de Vigilância e 500 soldados da Polícia Militar, além do efetivos das delegacias distritais e da guarda-civil. Além de autos em grande número postos em serviço, contava a Polícia com dezenas de motocicletas. Na escadaria do Palácio Tiradentes policiais ali colocados com armas, impediam o ajuntamento de populares. Tudo em clima de guerra, enquanto os ferroviários da Estrada de Ferro Central do Brasil, em represália à violência da Polícia, na estação Barão de Mauá, paralisavam os trens.

DO GABINETE DO MINISTRO DA JUSTIÇA

A respeito dos acontecimentos hoje verificados nesta capital, o gabinete do ministro da Justiça distribuiu à imprensa a seguinte nota:

"Foram tomadas, de comum acôrdo com os ministros da Guerra, da Viação e do Trabalho, tôdas as providências no sentido da segurança dos próprios federais e a fim de colaborar na manutenção da ordem pública e execução de serviços essenciais à vida da população.

Tropas federais foram deslocadas com essa finalidade e os titulares civis credenciaram representantes que se avistaram com o sr. secretário de Segurança do Estado da Guanabara, solicitando medidas tendentes a tranqüilizar a massa trabalhadora, com a finalidade de fazer abortar movimentos grevistas já deflagrados e evitar outros em perspectiva de mais grave repercussão para o país.

O secretário da Segurança coronel Gustavo Borges informou aos representantes do govêrno federal que a ordem pública estava mantida e que não havia populares presos".

Operários:...

tenção de realizar as passeatas, já na parte da manhã um grupo de policiais foi ao sindicato dos têxteis, ocasião em que foi expulso pelo presidente da entidade, o deputado estadual Hérculas Correia dos Reis.

À tarde, então, compareceram à sede do Sindicato dos Têxteis, vários choques da Polcia Militar, que impediram a saída de qualquer trabalhador daquela entidade, prendendo todos os que tentavam se retirar dêsse órgão de classe.

Sòmente após a chegada de tropas do Exército — o que se verificou cêrca das 21 horas — é que os trabalhadores puderam ir para as suas residências.

NA LEOPOLDINA

Na Leopoldina a ação da polícia foi mais violenta, pois cêrca das 18 horas, quando chegou o chamado "Trem da Carestia", que trazia milhares de trabalhadores que deviam participar da passeata, soldados da Polícia Militar invadiram a "gare" e lançaram bombas de gás lacrimogênio e de efeito moral, espalhando o pânico e espancando ferroviários e populares que fugiam apavorados e surprêsos com a ação dos milicianos.

A maioria dos ferroviários conseguiu se refugiar nas dependências interiores da Estação e para se defender passaram a atirar pedras nos policiais, que, assim, tiveram de recuar. No entanto continuaram a lançar bombas de gás lacrimogênio para retirar os ferroviários de seus esconderijos.

DANTE ASSUME

Como o ministro do Trabalho, senador Amauri Silva, se encontrava em Brasília, o sr. Dante Pellacani, diretor geral do Departamento Nacional da Previdência Social, pràticamente assumiu a Pasta aqui no Rio, estabelecendo porém contato permanente, telefônicamente, com o sr. Amauri Silva.

Imediatamente, o sr. Danta Pellacani enviou para os locais, onde a polícia estava praticando violências, observadores seus e passou a tomar providências junto ao Ministério da Justiça e do Ministério da Guerra.

Face aos seus apêlos, foram imediatamente enviadas as tropas do Exército para proteger a Estação Barão de Mauá e o Sindicato dos Têxteis, enquanto tropas de Fuzileiros Navais foram dar garantias aos trabalhadores que participavam do comício nas escadarias do Palácio Tiradentes.

NO MINISTÉRIO

O ministro Amauri Silva, do trabalho, tomando conhecimento em Brasília, da agressão da polícia da GB contra os trabalhadores, entrou em contato com o general Jair Dantas, ministro da Guerra, com o deputado Abelardo Jurema, do Ministério da Justiça e com os líderes classistas, solicitando as primeiras providências no sentido de normalizar a vida do Estado, propòsitadamente tumultuada pelo governador.

O ministro mantém apenas um de seus assessôres em seu gabinete no Palácio do Trabalho, determinando aos demais que rumassem para os focos de agitação provocados pela polícia, levando a solidariedade do MTPS aos trabalhadores e a certeza de que o govêrno federal cumpriria seu dever, impedindo que a reação contra os trabalhadores organizados continuasse ameaçando transformar a cidade do Rio de aneiro em praça de guerra, como é do seu manifesto desejo.

Vários assessôres do ministro Amauri Silva, ficaram retirados em edifícios de sindicatos ou da Leopoldina, cuja saída estava bloqueada pela polícia.

O ministro Amauri Silva entrou em contato direto com o ministro da Guerra solicitando garantias para a realização da concentração em frente ao Palácio Tiradentes. As tropas que foram enviadas para garantir aos próprios dos sindicatos ameaçados pela polícia da Guanabara, foram também solicitadas pelo ministro Amauri Silva.

Às 21 horas pôde o ministro do Trabalho, entender-se com líderes sindicais que organizaram a concentração, assegurando-lhes que o Ministério do Trabalho continuará ao lado dos trabalhadores, tudo fazendo para garantir-lhe o seu direito constitucional de livre e democrática manifestação.

NA ASSEMBLEIA

O deputado Paulo Alberto, líder da Oposição, e falando, pela primeira vez, nessa função, declarou, ontem, em sessão especialmente convocada da Assembléia Legislativa, que em nome dos parlamentares da Minoria pediu garantias ao ministro da Justiça, em face da agressão que vários representantes do povo já sofreram por parte da Polícia Estadual e ontem culminou com a prisão do deputado Hércules Corrêa, do PTB.

O sr. Paulo Alberto, depois do discurso do sr. Hércules Corrêa, relatando os fatos, afirmou que a Oposição não queria nem aceitava mais as satisfações ou as desculpas do secretário de Segurança ou do próprio governador, já que as violências se repetem após tais desculpas em casos anteriores, indo, agora, fazer tudo que esteja em seu alcance para a interferência da autoridade Federal na garantia das imunidades parlamentares.

PRISAO DO DEPUTADO

A sessão da Assembléia foi convocada a requerimento de 29 deputados para que tomasse conhecimento dos fatos que envolveram a pessoa do sr. Hércules Corrêa, 1º secretário da Casa. Em relato sereno, disse o sr. Hércules Corrêa que, pela manhã, estando na sede od Sindicato dos Trabalhadores da Indústria Têxtil, do qual é presidente, foi surpreendido pela presença do tenente Nei Francisco Menezes e de dois praças da Polícia Militar portando o primeiro revólver e os demais metralhadoras, procurando um cidadão que teria ingressado no prédio. O deputado acompanhou os militares na busca do homem até que o tenente passou a abrir gavetas e remexer nos documentos e arquivos do Sindicato. Instado a parar com êsse procedimento, o tenente não atendeu às ponderações. O sr. Hércules Corrêa exibiu, então, sua carteira de deputado, sendo, então, agredido pelo tenente que declarou não lhe interessar títulos de deputados e que ali estava cumprindo ordens. O deputado convidou o tenente a se retirar, dizendo que, daquêle instante em diante também não o respeitaria mais como autoridade. A seguir o tenente, os praças, o deputado e pessoas que se encontravam na sede do Sindicato se empenharam em luta corporal, com o tenente dando voz de prisão ao sr. Hércules Corrêa, após exibir suas armas, resultando grande tumulto, com agressões mútuas.

Comércio funcionará sábado até 18,30

O governador Carlos Lacerda autorizou ao comércio carioca funcionar sábado próximo — véspera do "Dia do Papai" — até às 18,30 horas, respeitadas as leis trabalhistas em vigor.